משרד ראשי: תל־אביב, דרך פתח תקוה 19 ת.ד. 36144 מיקוד 61360 טל. 03-622961-4, תל־אביב, רח' לינקולן 18 מיקוד 67134, טל. 03-5613760-1; תל־אביב, דיזנגוף סנטר: חנות ייעוץ ליד המזרקה שער 2, טל. 290353, 03-287144; ירושלים, בית כלל רח' יפו 97 חנות מס' 319 טל. 02-241786; חיפה, רח' שמריהו לוין 7 (פינת רח' החלוץ) טל. 04-667824; באר שבע, תחנת מרכזית אגד חנות מס' 31 טל. 057-70695; אילת, דוכנית שרותי תיירות שדי התמרים טל. 059-74580; טבריה, אכסניית הנוער ע"ש מיוחס טל. 067-90350; עפולה, רח' הכנסת 10 טל. 065-93123.

לחיצה אחת
ואתה באלפים VIRO

גבוה מעלות יותר מכל מזגן אחר.

[...]ת מפוצל של "וירו" הוא מזגן שונה [...]ל המזגנים האחרים. על־ידי שמוש [...]מספר יחידות פיזור המחוברות ליחידת [...] חיצונית אחת, ניתן למזג מספר [...]דרים לחוד או בו זמנית, גם אם [...]חדרים לא סמוכים זה לזה או נמצאים [...]מפלסים שונים.
[...]עצוב מרשים, במבחר צבעים וניתן [...]התקנה על מדף הספרים, בסלון, בחדר [...]השינה ובכל פינה. רהיט מושלם, [...]וקרתי, חסכוני ודקורטיבי. לא רק אויר, [...]גם אוירה... ושקטה. "וירו".

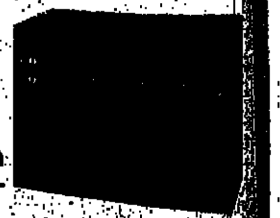

ה"כפול" של "וירו" - לחדר הגדול.

המליצו עליו בעיתון.

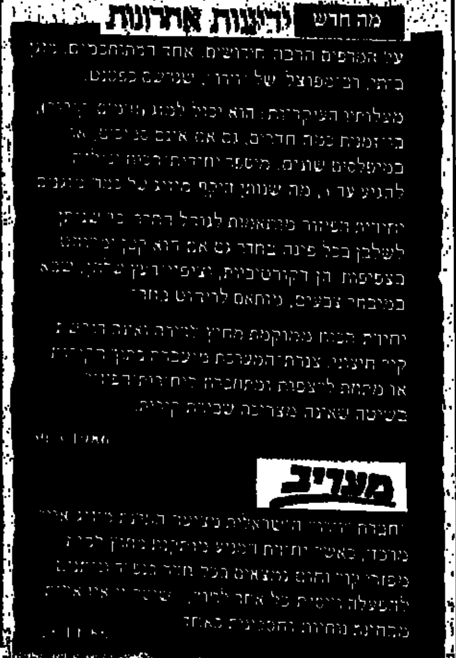

אלפי לקוחות מרוצים.

הרב מפוצל של "וירו" התאקלם בהצלחה מרובה באלפים רבים של בתים. עיצובו, תכונותיו וייחודיות של "וירו" עשו אותו למזגן מהמעלה הראשונה.
על לקוחות החברה נמנים: קיבוצים ומושבים רבים, בתי מלון, שגרירות ארה"ב ופינלנד, מפעלים ומשרדים, וילות וקוטג'ים וגם הרבה בתים קטנים.
אם אתה מחפש מזגן אמין ושם של ממליץ אמין (שמתגורר קרוב למקום מגוריך) אנא התקשר ל"וירו" ונספק לך את שניהם.

"וירו" במבחר צבעים.

מזגן רב מפוצל, קטן, חכם וכחול לבן

מפעל ומחלקת שיווק: [...] 052-452124, 052-451074
חנות המפעל ותצוגה: [...] 03-204678 [...]
חיפה והצפון: [...] 067-31919

עבור 22.000.000 נוסעים כל שנה, פרנקפורט היא השער לעולם.

זה רק טבעי שנוסעים כה רבים יעדיפו את הצומת האווירית הטובה ביותר ביבשת אירופה. נמל פרנקפורט הוכר כנמל האמין ביותר בין נמלי התעופה הגדולים בעולם מבחינת עמידה בלוחות זמנים. קל מאוד להתמצא בו. הוא נוח מאוד להחלפת מטוס לכל יעד בעולם. וסיבה טובה נוספת – פרנקפורט משמשת כנמל הבית של לופטהנזה, עם מוניטין שאין שני לו בעולם ועם 160 יעדים ברחבי תבל.

ברוכים הבאים.

Lufthansa

ה ג י ע מ כ ת ב

לא תערוכת מחאה

■ מן הראיון שערכה אתי עטרה מוסקוביץ (18.4.88), עשוי להתקבל הרושם כי בתערוכה של עבודותי שתיערך במוזיאון לאמנות ישראלית ברמת־גן, יש משום ביטוי למחאה – ולא כך הוא. לתערוכה ברמת־גן הכנתי עבודות המשלבות אורנמנטיקה מזרחית וקונסטרוקציות מן הפיסול והארכיטקטורה המערביים, כפי שאכן נכתב. אשר לעבודות מחאה, התכוונתי לתערוכה קודמת, שהתקיימה בגלריה ארטיפקט, וכן לעבודות שבהן אני עוסק עכשיו.

תל־אביב — אסאד עזי

הערת המערכת: גם מר מאיר אהרונסון, מנהל המוזיאון לאמנות ישראלית ברמת־גן, ביקש להדגיש כי לא מדובר בתערוכה שניתן לכנותה תערוכת־מחאה.

עלה בידיעת הגרמנים

■ בעניין רב קראתי את סיפור הצלתו של מתי דוד (11.4.88), אלא שגיליתי מספר אי־דיוקים עובדתיים. מחמת חשיבותם ההיסטורית של הפרטים, הנני מרשה לעצמי להגיב ולהעמיד דברים על אמיתותם.

העלייה מרומניה בשנות המלחמה בוצעה בידיעת הגרמנים, שהשפיעו השפעה מכרעת על מדיניות הממשלה הרומנית. היא קיבלה מימדים גדולים ב־1944, לאחר תבוסת הגרמנים בסטלינגראד. בפעילותה הנמרצת של התנועה הציונית במחתרת, היא ניצלה חוגים רומניים שחיפשו אליבי ורתמה אותם למבצע העליה. ביוקרת התנועה הציונית ראו הרומנים גורם שיסייע לרומניה במאמציה להתקרב לבנות הברית, ארה"ב ואנגליה.

ב־1944, עד ליציאתה של רומניה ממעגל ההשפעה הגרמנית (23.8.44) יצאו מרומניה לארץ־ישראל שמונה אניות. מר דוד יצא על סיפון קזבק, ביולי 1944. כל מעפיליה הגיעו בשלום לאיסטנבול. הוא מזכיר טביעת שלוש אוניות. האמת היא שרק אחת טבעה – מפקורה – שיצאה חודש מאוחר יותר, ב־3.8.44, בשיירה עם עוד שתי ספינות, מורינו ובולבול. שלוש הספינות יצאו באותו המועד ומפקורה, על 320 מעפיליה, טובעה ע"י צוללת, בים השחור. שתי הספינות שיצאו אתה הגיעו בשלום לאיסטנבול.

320 קרבנות מספיקים בהחלט ואין צורך להוסיף לטרגדיה איומה זו טרגדיות שלא היו ולא נבראו.

הכנסת — חי"כ יצחק ארצי

שקורבנו יוכל לישון

■ קיבלתי איגרת אישית משר התחבורה חיים קורפו. פניה נרגשת לנהוג ביתר זהירות, תוך הקפדה על חוקי התנועה. השר מזועזע ע"י הנתונים הסטטיסטיים, המצביעים על גידול מתמיד בקרבנות מתאונות דרכים. הנתונים "מדירים את מנוחתו" והוא אינו חדל מלחשוב מה ניתן לעשות במסגרת האילוצים התקציביים כדי להציל נפשות. מסקנתו, שרק שיפור נהיגתי והקפדתי על שמירת החוק יפתרו את הבעיה. זה תלוי רק בי?!

אני חולק עליך, כבוד השר. אני מניח שהאגרת הנ"ל לא נשלחה אלי בלבד, אלא לכל/רוב הנהגים. אילו הכסף ל"מבצע האיגרת" (מריח כתרגיל בחירות) הושקע בגיוס כח־עזר מתנדב למשטרת התנועה והכשרתו, בטוחני שתועלתו היתה רבה יותר. מתנדבים עם סמכויות מתאימות לרשום דו"ח ולקנוס עבריינים. סיקות ואיום בעונש קנסות, יתרמו להפחתה דרסטית במספר התאונות, כפי שתרמה אכיפת חגורות הבטיחות ובזמנו, הגנת פרחי הבר מפני כליה. למרות הזעם שעורר בשעתו קביעת הגנרל באורקר כי "את היהודי יש להכות בכיס", יש בה משהו.

קרית מוצקין — חנוך ליברמן

ידידי ישראל נבוכים וזועמים

■ חלפו מספר חודשים מאז, אך הדבר אינו נותן לי מנוח ואני מבקש להגיב. מדובר בכנס החמישי של אגודת ידידי ישראל בניו־זילנד, ארץ בה אני עושה לרגל עבודת אשתי במסגרת אקדמית. התוודעתי לאגודה זו, בה חברים כ־300 איש, בכל רחבי המדינה. ברובם אינם יהודים, אך הם תומכים נלהבים במדינת ישראל ובציונות, חלקם על רקע דתי נוצרי וחלקם במישור המדיני. ויש גם כאלו שהגיעו לאהדתם הומניטרי, בגלל מה שנעשה לעם היהודי בשואה. יש ביניהם משוחררי הצבא הבריטי ששרתו במלה"ע הי2 בחטיבה הניוזילנדית בסוריה ומצרים וזוכרים לטוב את הארצישראלים.

תהיה הסיבה אשר תהיה, כל אחד מהם מקדיש שעות רבות מזמנו במתן הרצאות, בהתנדבות, בבתי ספר, בכנסיות ובמועדונים. כן עורכים מפגשי הסברה לטובת ישראל ומצר שני, מתייצבים ומוחים בכינוסים אנטי־ציוניים המתקיימים כאן לרוב.

כינוסם הארצי נערך בעיירה HAVLOC NORTH בהשתתפות 40 נציגים שחלקם באו ממרחקים, עד 1,500 ק"מ ממקום הכינוס. מתוך כ־5,000 יהודי ניו־זילנד הגיע רק ד"ר דן בתן מהעיר PALMERSTON NORTH. לנשיא התורן של האגודה, ג'ון מקורניק (את היכרותו עם ישראל עשה כמתנדב בקיבוץ עין גב) יש הרבה כישרות על יהודי ארצו. לדבריו, היא מחזיקה "פרופיל נמוך" ואינה מתמודדת בתופעות אנטישמיות ואנטי־ציוניות, שגברו בשנתיים האחרונות, לאור שאש"ף פתח נציגות באוסטרליה, וגם נציגיו כאן עושים עבודה טובה, מבחינתם.

נשיא אגודת הידידות אמר לי דברים אלה בכאב רב, כאשר נפגשנו בכנס, אליו הוזמנתי גם אני להרצות, על השלום עם מצרים. אך בכנס קרה דבר עוד יותר חמור, לדעתי: הייצוג הישראלי הרשמי בכנס, כלומר נציגי שגרירות ישראל. מקורניק סיפר לי בהתלהבות על השגריר הקודם של ישראל בארצו, יעקב מורים. והנה,

WELCOME TO ARATAKI

N.Z. FRIENDS OF ISRAEL CONFERENCE 1987

מטעם השגרירות שלנו בבירה וֶלינגטון הגיעה רק מי שכיהנה בתפקיד מזכיר שלישי בשגרירות, תירצה שמה. והיא עזבה בבוקר של היום השני, בשיא התנופה של הכנס, לאחר שהספיקה להתלונן באוזני על חוסר התחשבות כלפיה: ביקשו ממנה לא לעשן באולם...

עד היום, מארגני הכנס ומשתתפיו אינם יכולים לשכוח את זה. כי לא היה זה מיפגש שולי, בלתי חשוב. הוכחה לכך, בין המרצים בו היה יו"ר האיגודים המקצועיים של ניו־זילנד, אשר נתן סקירה מעניינת מאוד, על חדירה איטית ועקבית של אנטישמיות אנטי־ישראלית, לתוך הנהגת האיגודים. הוא טען שזו פעולה מאורגנת היטב, שמאחוריה ארגונים אנטי־ישראליים, מניו־זילנד ומאוסטרליה. וגם הוא אמר לי: "אני עומד יחיד במערכה נגד תופעה זו, ללא כל עזרה של שגרירות ישראל או האגודה לידידות ישראל־ניו־זילנד. אם לא תהיה פעולה ורסטית להפסקת ההידרדרות עלולים האיגודים המקצועיים לנתק את הקשרים עם ישראל ולהכריז עליה כעל ארץ עוינת לתנועת הפועלים העולמית.

בכנס היתה הופעה של להקת מחול שהתמחתה בשירים ובריקודים ישראליים. כולם לא־יהודים ושרו בהתלהבות משירי ארץ־ישראל, בלי להבין את המלים. הלהקה, כמו הכנס כולו, חימם את הלב, אך לא מוזגו עד עצם היום שבו אני כותב לכם, את הרושם הרע של העדר שיתוף פעולה מצד שגרירותנו ומצד הקהילה היהודית.

ניו־זילנד — חיים רוזמן

חלק מרכוש בעלה

■ למכתבו של עו"ד מרדכי הורוביץ (11.4.88): הכותב הנכבד מתעלם מעובדת יסוד – שבמדינת ישראל (ה"נאורה"?) יש שני סוגי אזרחים. למעלה ממחצית התושבים, הנשים, הן מסוג ב', וזה בלשון המעטה. לפי החוקים שניתנו למשה רבנו ישירות מהקב"ה, אין לאשה כל זכויות שהן ובוודאי לא על גופה – שהוא חלק מרכוש בעלה. אין לי ספק שעו"ד הורוביץ נתקל בחוק זה מדי יום. אין זה הוגן להשוות את נישתה של גבי אלים שלוי לזו של הרב שדן החוק בישראל מייגע אותו בככר, למרבה בושתנו.

גבעתיים — אמנון אביגל

גבר השבוע

דב לוין

■ לא רק גבר השבוע, לא רק בגלל הדם האדיר ביותר. בחרנו בשופט דב לוין אחרי שלמעלה משנה דוו האזנים סרויות לדבריו. קל הם האבוד כלפי עדים נרגשים, קל קשה לשמוע דברי שהצעת ופגיעה בצדק ובכבוד־אנוש. קל שלא נצריך שעות ארוכות ורדיות מתח בחקירות ספק וקיון. היום יקרא את גזר הדין, אנחנו אתו.

רפול מחכה לגורבצ'וב

■ מה קורא הערב מיכאיל גורבצ'וב לפני שהולך לישון? אחת האפשרויות: את סיפורו של חייל, לא רומן רוסי מקורי, אלא ספרו של רב־אלוף (מיל.) ח"כ רפאל איתן, בתרגום לרוסית שנעשה לא־מכבר. עם הקדשה אישית, כתובה רוסית, במו ידיו של רפול. כמו כל סופר, הוא מחכה בקוצר־רוח לתגובה, לאחר ששלח את הספר לקרמלין. את דבר הקשר הרוסי שלו גילה ח"כ איתן לעוזרתו הנאמנה נעמי שטרן־גרוסמן, שהיתה מר"טית מפורסמת בצה"ל ולמראיין איתן רנציג. נקווה שהספר לא עוכב בדואר הסובייטי כחומר תעמולה ציוני.

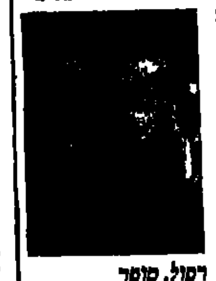

רפול. סופר

רימונה שיף

חרדים על הכוונת

■ ועוד על רפול. לשלול מערביי ישראל ומן החרדים, את זכויות ההצבעה לכנסת, תעסוקה במפעלים ציבוריים, לימודים במוסדות להשכלה גבוהה וכיוצא באלה – כל עוד קבוצות אלה נמנעות מלתרום חלקן למדינה במסגרת של שירות לאומי. זה מה שמציע ראש רשימת צומ"ת רב אלוף (מיל.) ח"כ רפאל איתן. אבל אינו מרחיק לכת לגבי החרדים כמו לגבי הערבים, שעליהם הוא אומר לאוהדיו: "צריך להגיד לערביי ישראל – הצבעה וזכות להיבחר לכנסת, מישרות ציבוריות, מילגות ועוד, תקבלו רק אם תשרתו שירות לאומי. לא נוח לך? אתה יכול ללכת לאן שתרצה. כמה אתם חושבים יסכימו לשרת? 5000? הם לא יכניסו מנדט אחד לכנסת. לא יתכן שאנו נילחם נגרם על המדינה שלנו והם יקבעו לנו מי יהיה בכנסת ובממשלה. אין גם שום הצדקה שהחרדים לא ישרתו כמו ישיבות ההסדר"

מנחם רהט

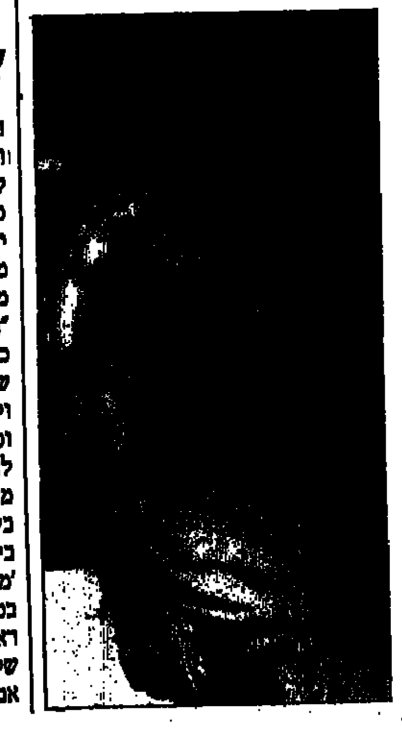

דרקולה בגדול מעשי גבורתו. מגיע לתל־אביב. זהו רג'י פאריק, שהיה פעם ימר עולמי והשתתף בסידרה של חמישה סרטי "דרקולה" שצולמו ברומא. מה יעשה בתל־אביב? יסביר שהוא עראה טוב מגיל 60, בגלל שמירה על כושר. מה פתאום? הוא אורח חברת "אנטיפסורט" במסגרת תערוכת "ספורט ומתנאות 88" המתקיימת השבוע.

קיסר עיוור־צבעים

■ מוכ"ל ההסתדרות, ח"כ ישראל קיסר נמנה על צמרת מפלגת העבודה. ודווקא ראשי ערים ומועצות מקומיות מפעילי הליכוד רוצים ביקרו. מבין כעשרה תארים של אורחות כבוד שהעניקו לו רשויות מקומיות בשנתיים האחרונות, רובם ניתנו על ידי ראשי רשויות מטעם הליכוד. בבנין הוועד הפועל כבר יש הרואים בקיסר "מרגל" ומבקשים איזון ביחס אזרחויות הכבוד של המפלגות העומדות בראש הרשויות המוניציפאליות. ומה אומר הקיסר? "אני מכבד כל מי שמזמין אותי וחושב שאני ראוי לקבל אזרחות כבוד. לא חשוב מה 'הצבע' של ראש הרשות – ארום או כחול". ומי האיש העומד מאחורי מבול ההצעות של רשויות מקומיות למזכ"ל ההסתדרות? דוד לוי. לא זה שאתם חושבים. זה גם שם עוזרו האישי של קיסר.

אלי דנון

■ מעשה טוב ■ אנשים רבים התרגשו כשקיבלו מכתב בחתימת אלוף (מיל.) אהרון יריב וניצב (מיל.) ברוך לוי, המבקש תרומות "לעזרת חבר, ־־", דמות הידועה לכם היטב", אשר לדבריהם נקלע לחובות משום ש"בני משפחתו הסתבכו בהלוואות מבנקים ומהשוק האפור ללא ידיעתו ואישורו וכסופו של דבר נתבע הוא, כראש המשפחה, לשלם את החוב". מדובר בחוב של 35 אלף ש"ח. ידידים קרובים הצליחו לגייס את מיעוטו ולהשלמת הסכום פנו השניים גם לחברים שלא ידעו על הסתבכות האיש. יפה.

להבריא תקציב חולה

■ "חברי מרכז מפלגת העבודה חייבים להחליט על שינוי פניה של סיעת המערך בכנסת והתחדשותה, כדי להפכה לסיעה לוחמת בעלת פרוגרמה מיבצעית־אקטואלית". בקריאה זאת יצא מולי דור, מנהל המחלקה לפיתוח

"גברי" סקרן לדעת, איזה אירגון להגנת זכויות הגבר יקום ויםחה על "ניצול הגבר כאובייקט מיני" למראה שלושת הדוגמנים המציגים את הצעקה האחרונה באופנה התחתונית. הדוגמנים חשו מבוח בעת התצוגה, של חברת "דלתא", אבל כשנכנסו חזרה לחדר ההלבשה, החליטו שניים מהם להישאר באלמוניותם.

אברום נגד הגוש

■ הוא חובש כיפה, חבר במרכז מפלגת העבודה, מתמודד על מקום ריאלי בכנסת ואתם יודעים גם הכן של מי הוא. בנוסף לכך, אברום בורג מטיף מוסר לחובשי כיפות סרוגות בגוש אמונים ובמועצת יש"ע. בעקבות הארועים האחרונים הוא מאשים אותם ב"עקירת אבני היסוד משאריות ההסכמה הלאומית", בשל "השתלחות פרועה", כלשונו, מצידם כלפי כוחות הבטחון – "זועד בשם היהדות". בנו של יוסף בורג כותב לראשי מועצות יש"ע ולגוש אמונים: "כאדם, כיהודי, כאזרח וכציוני, אני מזועזע מעמידתכם האיתנה לצד הפלגנות... ימים אלה הם ימי התפכחות מאשליית המשיחיות המדינית שטיפחתם בשנים האחרונות. הגיע זמנה של יהדות בית הלל, המאמינה שתמצית התורה היא: 'מה ששנוא עליך לחברך לא תעשה'... חיזרו בכם בטרם פורענות, בטרם תמיטו אסון על ראש כולנו." הוא חותם על מכתבו, בנסיון שלא לשרוף גשרים: "ועם כל זאת, שלכם – אברום בורג".

מנחם רהט

משאבי־אנוש בחברת העובדים, המתמודד במרכז מפלגת העבודה על מקום ברשימת מפלגתו לכנסת. כדוגמה להססנות ולעייפות של הסיעה, הוא מביא את תקציב המדינה שהגיש שר האוצר משה נסים, ואושר בכנסת. "התקציב פוגע בבריאות, מגדיל את הפערים החברתיים ופוגע בעובדים", אומר דור. ומה הוא עוד עושה לעידוד העובדים? לאחרונה עמד בראש מיבצע שהקיף מועצות מפעליות במפעלי חברת העובדים, במטרה להגביר את שיתוף העובדים בניהול המפעלים.

א. בן־שוהם

■ זוגתו שתחיה ■ במסיבה שערכו לו חברים, להיותו ראש מחלקת העליה של הסוכנות, סיפר אורי גורדון שבילדותו, בגבעתיים, שמע פעם בטכס את ראש העיריה דאז שמעון בן־צבי, מורה לעזור־כנגדו, זוגתו. אורי הילד לא הבין מה־פתאום מורה איש ציבור מעל הבמה לאשתו. "בינתיים בגרתי והחכמתי וכשנבחרתי לתפקיד, גם אני הוריתי

רשות נפגשות. לאלוף (מיל.) בנימין גלי שיפורשהו של האנשים שלנו במרים ולאליום (מיל.) יעקב נמרודי מפורשהו של הנשק שלנו באירן היה על הלומה, כשנפגשו בכנס ותיקי חיל המודיעין.

צלום: של יורקביק, יחידת דובר צה"ל.

...ידיתי וחשבתי אפילו לרדת מהבמה ולהסק את לחייה", אמר. כוחה של אהבה.

רימונה שיף

הקשר הצרפתי

■ הצרפתים זוכרים אותם, את קציני צה"ל ששרתו או למדו בארצם בזמן זה או אחר, בתפקידים שונים: את הנספחים הצבאיים ואת עוזריהם, את בוגרי האקדמיות השונות, הקורסים, בית הספר הגבוה למלחמה. מי שלבש מדים וסבל בשליחות המדינה בגר... פריס או הפרובינציה, משך שנה, שנתיים, שלוש שנים. איך היא זוכרת? "שגריר צרפת בישראל מסייה אלן פיארה ואנוכי, חושבו שכנס 'ותיקים' יאפשר הידוק הקשרים הידידותיים השורים בין שתי מדינותינו... משאלתנו, כי תהיו רבים, תענים להזמנה המצורפת. מובן מאליו שהרעיות מוזמנות גם הן למפגש זה, שיתקיים בסימן הידידות והזכרונות". כך כתב קולונל ז'אק ביזטה ל"יוצאי צרפת", וצרף הזמנה לקוקטייל שיתקיים במעונו הפרטי של השגריר, בחודש הבא. יהיו שם כמה וכמה אנשים, שאחרי הפרק הצרפתי בקריירה הצבאית שלהם עלו לגדולה – שרים בממשלת ישראל, רמטכ"לים, קצינים בכירים במדים ובמילואים, מנכ"לים, מזכ"לים, ח"כים.

אירית שיארה

הקשר הצרפתי. ויו לה פראנס.

ס.ש. סתיו

פיקניק 40 לגנים

■ בנגב יש מי שמכתיר את זבריה לירז בתואר שריף תרבות בשל יוזמותיו בהפקה ובארגון של מופעי תרבות. 25 שנה הוא עוסק בפעילות תרבותית בני גב, נימנה עם מייסדי תיאטרון באר־שבע, ארגן את פסטיוול ערד ואת עיסוקו הוא מגדיר כ"תיכנון ועיצוב אמנותי של ארועים". עכשיו הוא ערך המתכנן־מעצב צפונה. במסגרת ארועי שנת ה־40 של המדינה לא קל למצוא משהו שאחרים לא חשבו עליו. לבקשת הישוב מגדל העמק – מצא. כל נכי צה"ל יהיו אורחים של כל תושבי העיירה, בפיקניק המוני שייערך ב־6 ביוני. לא, הוא אינו מתכונן להתחרות בשמחה הולצברג, זה רק מבצע אחת.

תרבותניק לירז

עופר הילל

■ שושלת דיין ■ שלא תחשבו שרות דיין בהופעתה בחיים שבאלת, היתה פרק אחרון, רוגע ונטול־סקנדלים, בסידרת שושלת של משפחת דיין. יש המשך. סרט. על משה דיין בכבודו ובעצמו. בבימוי פטר פריישטט ביוזמת העמותה של ידידי משה דיין, עירית ת"א־יפו והמרכז הבינלאומי לתנצחת אישי חזון בעם היהודי. סרטים דומים כבר נעשו על פנחס ספיר, לוי אשכול, ב"ל כצנלסון והרב קוק. הקרנת הבכורה, בעוד שבועיים במוזיאון תל־אביב. דיין וחברים מספרים עלי.

הראשים המבוגרים של ישיבות התולדה הם עשר "שלוחות דתיות" שלחמו במסגרות שונות במלחמת העצמאות. המושה מימין ביום הזה נפגשו שוב בזמן הזה, בימי עיון על "היהודות הדתית במערכות תש"ח" שהתקיימו באוניברסיטת בר־אילן. מימין לשמאל: צבי קמינסקי, אלימלך וילנזיני, אלתר ולנר, משה הילינג ומשה מנחים.

סילביאן, יצרן בגדיים "לגוף", מעורר בימים אלה את קנאתם של רבים, כי מי זו הצמודה אליו בארועים שונים, אם לא אילנה שושן. הדוגמנית היפה שודרה בחו"ל, באה להופשה בארץ ומנצלת את הזמן לבילויים ולצילומים. רק אל תשאלו היכן היא משתכנת. הטלפון חסוי. אלונה קיס; צילם: סטי קדרני

למען שבוטי נ.ב.א.

■ השנה שבוטי נ.ב.א. שהם גם בעלי כיס תפוח דיין, לא יהיו חייבים להתפלל לחסדיו של אורי פורת, מנכ"ל רשות השידור: כן ישדר את הפליי־אוף, לא ישדר את הפליי־אוף. לקראת מאבקי השנה מציעה סוכנות התיירות אוניברס־צפון מתל־אביב, לראות בגודל טבעי ובפעולה, את לארי בירד ומייקל ג'ורדן. הטיול, 15 יום, ייצא בין מחצית מאי למחצית יוני וישלב צפיה במשחקי הגמר. התאריכים והערים בהן ייערך הטיול כפופים לתוצאות המשחקים. למעשה, מדובר בטיול מאורגן שגרתי־כביכול לארה"ב, על ערים, אתרים, מוזיאונים, מרכזי בידור וקניות ומישחקי הגמר הם בגדר צ'ופר. התענוג כולו יעלה 2,500 דולר.

עמיר חדד

גבר

טיול שיקום

למרות הניתוק של החרשות, שוקי אסולין יצא לטייל בעולם. קודם בטיול מאורגן מוגן, אחר־כך עם חבר, גם הוא חרש. שוקי גילה שיש לו שפה משותפת עם הכושים באפריקה. הם צוחקים הרבה ומדברים עם הידיים. גם הוא.

השבוע מתקיים מבצע "הטה אוזן לחרש".

סמדר בת־אדם
צילם: שוקי אסולין

ש וקי נסע לדרום אפריקה. אז מה? אנשים צעירים מטיילים בעולם, זה ידוע. עם תרמיל על הגב, בקבוצה מאורגנת עם מדריך. שוקי נסע עם בועה, כמו האיש ההוא הנראה לעתים בתשדירי השירות, הולך בין כולם אבל איכשהו – לבד. מנותק. חרש.

שוקי אסולין נולד לפני 25 שנים. החרשות שלו, כך סבורים, היא תוצאה של מחלת האדמת בה לקתה אמו בהריונה. עטוף כולו במום הבלתי נראה, כמו כולם אבל אחר. בתוך עולם משלו. עולם הדממה. זה מכתיב, כמובן, צמיחה קצת שונה. שיעורי ריבוד במיח"א. בי"ס מעורב לחרשים ושומעים. תיכון לחרשים.

אחר כך עבר איבחון והמשיך ללמוד שנתיים בתיאטרון קהילתי, בסמינר "קלמניה" שעל־יד בית ברל. ההורים, מצדם, חשפו אותו לכמה תרבות שאפשר: הצגות, סרטים, מופעי ריקוד, קרקס, הכל. היום הוא מדריך לדרמה במועדון "שמע", בבית־ספר לחרשים בירושלים, ב"בלפור" וב"אורט גאולה". לאו דווקא עבודה שמיועדת לחרשים, דווקא כן עבודה הקשורה בתקשורת.

במקרה שלו אי אפשר לדעת, אם הכשרון הדרמטי הוא תכונה מולדת או התפתחות של צורך קיומי. דרך ביטוי. למעשה, הוא מבטא עצמו כמעט בכל דרך אפשרית: ציור, פיסול, גרפיקה, דפוס ובאטיק. את התפאורות להצגות שהוא מעלה עם החוגים שלו, הוא מקים בעצמו.

במהלך השיחה שבינינו, צריך להקפיד ולהסתכל אליו בשעת הדיבור. הוא קורא שפתיים. משתמש הרבה בתנועות ידים, מימיקה, פנטומימה ממש, מלבד הדיבור. את המלים שאינן מובנות, הוא רושם על הניר. וישנה גם רותי מ"שמע", הארגון שפועל למען ילדים לקויי־שמיעה, שעוזרת ב'תרגום' - אם יש צורך. בדרך כלל לא היה צורך.

שוקי מאד מאד רגיש. ער להבעות הפנים. מעבר למלים הנאמרות, הוא מנסה לקלוט, אם היה מובן וגם, כמובן, אם הבין נכון. "אני מרגיש כמו במבחן", הוא אומר. נורא נורא הוא רוצה לספר את רשמי המסע שלו. מה הוא ראה בדרום אפריקה. הנוף המרהיב. הספארי בקרוגר־פארק. השבטים הפרימיטיביים, אורחות חיים, מנהגים. גם על מה הוא הרגיש ביחס לאפרטהייד. השוני בין קייפטאון ליוהנסבורג בהקשר הזה, דברים כאלה. חוויות. להראות את התמונות.

קורא שפתיים רק בעברית

אנחנו מבקשים לדעת על ההתמודדות. הפחדים, הקשיים. בכל זאת, בעידן הזה, הנחשב לעידן היותר תיקשורתי, שוקי נמנה על האוכלוסיה שאמצעי התקשורת שלה מוגבלים. הוא לא יוכל לקרוא את שפתותיהם של אנשים שאינם דוברי עברית, שכן אינו מכיר שפה נוספת. את צפירות המכוניות הוא לא ישמע אם יחצה במקום אסור. הוא גם לא ישמע קריאות אזהרה, אם יעשה צעד מסוכן

יצא מהבועה

בספארי למשל, שאינו שליו כמו המיני־ספארי הרמת־גני שלנו. שם, קופי הבבון, כשהם בקבוצה גדולה, מסוגלים לטרוף נמר. הפילים, נערדי הגינונים, רומסים ושוברים את העצים. נשר ענק ממתין לשיירי הטרף הנאכל על ידי האריה. כאלה המראות, וצריך לשמור על ערנות של כל החושים, וכל החושים זה אומר, כמובן, גם שמיעה.

הטיול. לא פעם ראשונה בשביל שוקי, שהוא יוצא מהארץ. עם ההורים הוא כבר ביקר באיטליה, אנגליה, צרפת, בייחוד קנדה, שם אבא שלו גר. טייל במוזיאונים, בערים היפות, ספג הרבה תרבות: "אבל החלום שלי היה, לערוך מסעות ברחבי העולם, לבד. ללא בני משפחה". תמיד היתה בסביבה אוזן שמוכנה לשמוע בשבילו, פה שמוכן לדבר. כשהתבגר, אחרי הגיל של החלומות, הוא הבין שהחלום הזה גדול עליו. צעירים אחרים בגילו כבר מזמן, אחרי התנסויות של צבא, מנותקים מחבל הטבור של אמא. הוא עדיין לא כל כך. לא שהוא לא רוצה, אבל הוא מבין את הדאגנות. בכל פעם שהיה מעלה את הרעיונות שלו בקשר לנסיעות, אמא היתה נחרדת: אולי יקרה משהו? אולי הוא ירגיש לא טוב? ועם מי הוא ימצא שפה משותפת?

שוקי החליט ללכת על פשרות. קודם כל מצא חבר, גם הוא חרש. אחר כך הסכים על יציאה מהארץ במסגרת קבוצה. הצטרפו ל"חברה הגיאוגרפית". אם לדבר על חששות, זה מתחיל מפה: "מאד דאגתי שלמדריך לא תהיה סבלנות בשבילי, היה גם חשש מהתגובות של הקבוצה". הם נפגשו ביוהנסבורג. במיניבוס הקטן הוא מצא לו מקום בסוף. המדריך כשנכנס, מיד ביקש שיתנו לשוקי מקום מלפנים, כדי שיוכל לקרוא את השפתיים בשעת ההדרכה. הטיול התחיל ברגל ימין.

20 יום טיילו ביחד. בשבילו זה היה מפגש ראשון עם חברה שחורה. שכונות של כושים. אזורים שאנשים לבנים אינם מסתובבים בהם. מקומות בהם בשעת לילה, אין כמעט אנשים ברחובות: "הפחיד אותי קצת, אבל גם מצא חן".

בתצלומים: שוקי אסולין וידידים אפריקנים. הוא חרש וגם אינו מבין את שפתם. אך נמצאה שפה משותפת - דיבור בידיים.

צער הפרידה מהקבוצה היה מעורב בהתרגשות מסחררת: "פתאום הרגשתי חופשי. בלי כבלים. בפעם הראשונה בחיי – לבד. אחראי לעצמי". השמחה היתה קצת מוקדמת. התברר, כי בבית המלון הושארו הוראות השגחה על שוקי וחברו: "רצינו לטפס על הר השולחן. הבחורה, שעובדת שם ביחסי ציבור, הודיעה שהיא לא תאפשר לנו לצאת. שהיא לא מסכימה. נבהלנו. מה היא רוצה מאיתנו? היא הסבירה, שהבטיחה למדריך להשגיח עלינו.... מאד כעסתי, אבל היא היתה נחמדה וממש דאגה, מפני שגם מזג האוויר היה קשה. הודענו, שאנחנו מוותרים על התכנית. אחרי יום או יומיים, הפעם בלי להודיע לאף אחד, עלינו על הר האריה, שהוא בעצם די דומה".

עצמאי בשטח זר

השיא, מבחינתו – המפגש עם השחורים. בפרט עם הפרימיטיביים. הוא הסתובב בין השבטים מהסוג של הזולו, ולא נזקק לזמן רב מדי כדי להבין, שלא זו בלבד שאין בכוונתם לבשל אותו לארוחת הצהריים, הרי שדווקא אתם קל יותר ליצור קשר: "הם צוחקים הרבה. מופתעים מזה שאני מדבר עם הידיים. גם הם ככה. הרבה בעזרת הידיים, הרבה פנטומימה. אני מאד אוהב אותם. רק כשממש השתחררתי מהקבוצה, כשיצאתי מהלחץ הזה של לקום כל בוקר בחמש או שש, למהר ממקום למקום, רק אז היה לי זמן ממש להכיר את האנשים האלה. רק אז יכולתי לגלות שהם כמו הלבנים, אבל אני אפילו סומך עליהם יותר. הם הבינו אותי ואני אותם".

שבוי בקסמם, שוקי חזר עמוס מזכרות: "הנה המסכות. כל המסכות האלו נגד שדים ורוחות. קרניים נגד עין־הרע. שרשרת שיענוד אוהב לאהובתו, כאשר ירצה להודיע לה על אהבתו. הוא לא יתבטא במלים..." אז כשיש סימנים מוסכמים במקום מלים, מה הפלא ששוקי מצא אתם שפה משותפת!

מהטיול הזה שוקי חזר כמנצח. הצורך המיידי ביותר שלו היה ונשאר: לשתף את האחרים. הוא העמיד במועדון "שמע" שבתל־אביב תערוכה של החפצים האוריגינליים שהביא עמו, הביא את עשרות התמונות, מפה גיאורפית, סרטי וידאו, והרצה את סיפור הטיול שלו בפני חניכי המקום: "הייתי רוצה לעשות הצגה, שתעורר את הבעיתיות של החרשים. להביא את זה באמצעות בעיה אחרת, באמצעות הסיפור של הכושים, למשל. לעורר את הסורעות של החרשים, את הרצון ללמוד דברים חדשים. לצאת מתוך העולם הסגור הזה. אני מרגיש עכשיו, כאילו כבר פרצתי החוצה".

עכשיו אחרי החלום. יש אחרים, בוודאי. להיות דייל למשל, הוא מאד היה רוצה: "לעבור במטוס ולראות עולם. זה ביטוי של להיות חופשי כמו פרפר". חלום לחוד, ומציאות: בוודאי שהוא יודע שדייל הוא לא יכול להיות. אז מה? אז בינתיים ישנים על החלום הבא: המזרח הרחוק, ולפי הנצנוץ בעיניים, זה כבר ברור: המלוכסנים הם עוד ישמעו עליו.

ח י ש ע ה

ד"ר צבי אילן, ארכיאולוג. צילום: בלהה דבורי

לחופר

מעלה חרס בידיו

היכן יתגוג הארכיאולוג ד"ר צבי אילן את צאת ספרו השמונה־עשר במניין, מַרות (הוצאת החברה להגנת הטבע) אם לא ביציאה לחפירות? אילן מתרכז בעשור האחרון בחפירות ובסקרים של בתי כנסת קרומים באזורים שונים בארץ וחשף במַרות הקרומה אשר בגליל התחתון בית כנסת ומימצאים נדירים. על עיסוקו, הוא אומר: "העיסוק שלי בידיעת הארץ הינו חלק מן הפעילות הציונית, חלק מן החינוך. אם הייתי חי בארץ אחרת לא בטוח כי הייתי עוסק בכך, אלא שכאן יש גם חיפוש אחר שורשי העבר. כארכיאולוג, אני מחפש את הקשר עם העבר, לסתום פערים בהיסטוריה. כל יציאה לחפירות קשורה בהתרגשות רבה ובמהלך החפירות כמעט ואיני ישן. אני כמו נמצא בתקופה הקרומה ההיא".

ארכיאולוג הולך הרבה בשטח, מחפש, מודד, משער השערות, מפתח דמיון יוצר ולעתים דמיון פרוע. "לפעמים מתייחסים אליך כאל בעל־חלומות וצריך כוח נפשי לעמוד על האמת שלך. היכולת לאמת אותה היא בחפירות". את תוצאותיהן – מפרסמים. בספרו החדש יש תצלומים רבים של מימצאי החשיפה, דוגמת הפסיפס המתאר את דוד עם הכלים שלקח מגולית. "לדעתי, חוקר חייב לתעד במהירות את תוצאות מחקרו בשטח, בעוד המימצאים בידו", מסביר אילן את מניעיו לכתיבת "מַרות", בשיתוף עם ידידו עמנואל דמתי.

בלהה דבורי

עובדה:

■ מחפשים דירה ■ ל־70 אחוז מהזוגות הצעירים בפולין אין ברירה אלא להתחלק בדירה אחת עם ההורים או שותפים אחרים.

לקליק

צלם וזרוק. גם הפלאש

בישראל עדיין נוטים חסד נעורים למצלמת ה־35 מ"מ "צלם וזרוק" של פוג'י. יקח זמן רב, אם בכלל, עד שיגיע לארץ הלהיט החדש מבית היוצר היפאני – מצלמה חד־פעמית עם פלאש אלקטרוני חד־פעמי. נשמע מבטיח. הפלאש, כואב הלב, נזרק יחד עם המצלמה כשמגיע הסרט לקיצו.

המצלמה החד־פעמית נושאת בקרבה סרט צבע פוג'י סופר HR, 24 חשיפות, 400 אסא. העדשה בה מצויידת המצלמה – עדשת 35 מ"מ f/11. הסגר קבוע במהירות 1/100 שניה. להפעלת הפלאש, שטעינתו אורכת כ־8 שניות, יש ללחוץ על כפתור קטן בקידמת המצלמה, יחד עם הלחיצה על המחשף. היצרן ממליץ שבעת השימוש בפלאש, ישמור המצלם על מרחק של 2–3 מ' מהאובייקט, לקבלת תוצאות משביעות רצון. הפלאש הזעיר מסוגל להרבה יותר מאשר ל־24 ההבזקות אותן הוא מיועד לבצע. ירחון יפאני טוען כי יגיע ללא קושי ל־200 הבזקות ויותר. אך כל נסיון להעבירו למצלמה אחרת – לא יעלה יפה. מגעים מיוחדים, שתוכננו מראש על ידי היצרן, מונעים התחכמות. הצעצוע הנחמד, שמידת יעילותו עדיין מוטלת בסימן שאלה, נמכרת לעת־עתה רק ביפאן, ב־1,800 ין, כ־15 דולר. צעצוע מסקרן לעשירים ולמשוגעים־לדבר.

עמיר חרד

זאת המצלמה, עם הפלש, שמשליכים אחרי שימוש.

עתוני שוויין, הלונות הראווה והקטלוגים המקצועיים מפארים את שעוני היוקרה – קארטייה, קירוס, בלאנפאן, יגר־לה־קולטר, אודמארס־פיגה ואחרים. אבל לאמיתו של דבר, אנשי החברה הגבוהה בשוויץ זונחים את השעונים היקרים, לטובת ה"סוואטש" העולה 50 דולר. גם זאת כנראה.

כתבה: שרי רונר, ז'נווה

לספר

נמר לבן משוטט בסין

"לו הונג הוא שונה. יש בן־אדם מאחורי העיניים האלה. הייתי רוצה להאמין שכל הסינים הם כמוהו. רציניים, פיקחים, שנונים – אבל כבולים על־ידי צורת משטר שאינה נותנת להם לחיות. אני מאחל לו ספק. אני מאחל לו שישאל את עצמו אם יש לשנות את כל השיטה כדי לתת לאנשים לחיות שוב. אולי הוא עושה זאת." כך מגדיר אמריקני המבקר בסין את הפקיד הבכיר במשרד לבטחון הציבור, גיבור ספרו של רוברט סטיוארט נתן – "הנמר הלבן" (הוצאת מטר, 1988, מאנגלית: דוד פרידלנדר), המשלב עלילת רצח וריגול עם החיפוש אחר שרידיו המאוכנים של "איש פקין" ומשתרע על פני כחמישים שנות מאבק פוליטי בסין.

הונג, אינטלקטואל וציניקן, אכן עושה זאת; לא זו בלבד שהוא שואל את עצמו, הוא גם שואל אחרים. הסיבה המיידית היא מותו המתמיה של מורו ורבו. החקירה, העלולה להביא גם עליו מוות בטרם־עת – אפשרות שהוא מודע לה היטב ("אל תבחש בקדירה, אלא אם כן אתה רוצה לאכול", מזהירו ידידו הטוב) – נמשכת אל תעלומת מותם של מספר מהפכנים קשישים.

הוא יכול היה להמשיך להיות עוד בורג במנגנון, לקחת שוחד, לחלק שוחד, למלא בשקט את תפקידו, בלי לעורר גלים. כמו לכל אחד, יש לו בעיות משלו: גירושים, מאהבת צעירה, אב שאיבד את שפיותו. הוא חושב לפעמים מה היה קורה אילו יצא למערב. לאחד ממכריו היה בן־דוד שיצא לקליפורניה ללימודים ונשאר שם. אך הוא מסלק מחשבות־כפירה אלה במהירות, "כאילו היו פושעים שנידונו לשיקום ועבודת פרך במונגוליה הפנימית".

מבעד לעיניו הביקורתיות ניתן לראות את השחיתות הבירוקראטית, הרווחת בסין, כמו בכל מקום. פקידים משתמשים ברכבי המשרד למטרות פרטיות, מספסרים בכרטיסי תיאטרון, מורזים תהליכים באמצעות שוחד. הונג מהרהר בתיקים המונחים על שולחנו – פושעים שנשלחו לחינוך מחדש, כדי שיבינו את התנהגותם האנטי־חברתית ולא יעסקו לעולם בפשעים איומים כאלה. "במקרה זה", הוא אומר לעצמו, "בעוד שאולי לעולם לא יבינו את פשעיהם הנלווים, הרי הסיכוי שיחזרו עליהם הוא קלוש. פירושו של חינוך מחדש הוא עמידה בפני כיתת יורים". הוא מציץ [...] חושב על כך, שכל שלושה חודשים [...] נתלגה במבצע חדש נגד העישון, [...] ממשיכה תעשיית הסיגריות [...] חדשים. [...] להרפות מהחקירה, גם כאשר [...], כהוא מגיע אל הדרגים [...] של המפלגה וזורה אור חדש [...] של חברי החוג־הפנימי של [...], השולטים בסין [...] שלהם.

שרית פרקול

למחשב

עדיין יעיל

[...] רק מחשבונים, מחשבי כיס. [...] המחשבים האישיים ודחקו את [...] ובכל־זאת, ממשיכים [...] מחשבונים, כי גם ליד מחשב [...] יש מקום למחשב הכיס [...] המחשבים האישיים אינם [...] בפעולות חשבוניות. תן להם [...] לכתוב טקסטים רבי־משמעות, [...] בשימחה. אבל להוציא שורש [...] זה בכלל? [...] וכמו טקסס אינסטרומנט, [...] או היולט פאקארד מציגות [...] של מחשבונים. לדוגמה, המשפחה המקצועית HP, שהגיעה אלינו הישר מתערוכת מוצרי הצריכה האלקטרוניים בלאס־וגאס. או צמד המחשבים העיסקיים S־28 ו־S־27 שגורל זכרונם עולה על זה של המחשבים הביתיים הקטנים – 32 קילובית. הם מכילים מערכת לקליטת נתונים בשיטה אלגברית וטיפול בפונקציות כמו אמורטיזציה, ערך נוכחי, קצב החזר ועוד. על ארבע שורות התצוגה שלו יכול המחשבון להציג גראפים, אותם הוא יוצר משורות של נתונים מספריים. דגם B־19 מאפשר יצירת גרפיקה על־פי נתונים סטטיסטיים ויצירת קבצי טקסט, ובכך שמירה של שמות, נתונים מספריים, נתוני המרת מטבעות, שערי ניירות ערך ועוד. אפילו לוח פגישות טמון במחשבון זה, והוא מצוייד בשעון מעורר, המזכיר מועדי פגישות. פטנט נוסף: את הודעות המחשבון ניתן לקבל בשפות שונות, איטלקית, פורטוגלית, צרפתית, ספרדית ואם רצונך בכך – עברית.

חידוש נוסף: מדפסת זעירה. אין צורך בכבל חיבור למחשבון, הוא משדר את הנתונים אל המדפסת בתקשורת אלחוטית, באמצעות קרן אור אינפרא־אדום, בדומה לשלט־רחוק של הטלוויזיה. אך אל לך לזרוק את המחשב העיסקי שלך. במשחק פק־מן הוא עדיין טוב יותר מהמחשבונים...

טל שחף

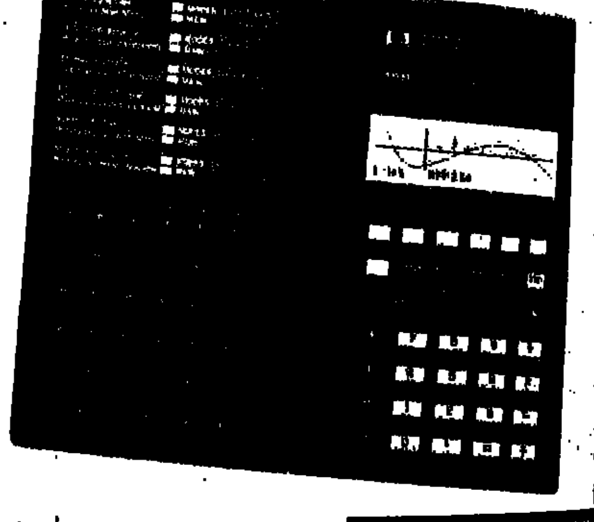

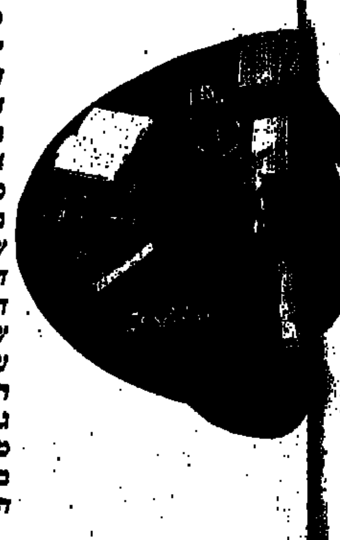

מה שאתם לא רואים בשולחן זה – שניתן לסובב אותו. שולחן העבודה עמום? לא נורא. מסובבים עד הקטע הפנוי ודואים דבל. פתרון גם לייעבר לי את המלחיה, בבקשה". המעצב הוא האנס הוליין, בן 54, ארכיטקט, שמדבר בעיצוב. הוא מגיע החודש לארץ, יקבל תואר "עמית בצלאל" במסגרת הכנס של חבר הנאמנים של האקדמיה לאמנות ולעיצוב בצלאל. הוליין מתגורר בוינה, אך מסתובב בכל העולם (כמו השולחן?), בין המוזיאונים שבנה והמוזיאונים שבהם מוצגות עבודותיו, בין תיאטראות שבהם עיצב תפאורה ותערוכות שבהן עיצב ביתנים. גם סטודנטים וארכיטקטים ישראליים יהנו מנסיונו, כאשר ירצה בפניהם ב־2 במאי, בליווי שקופיות. אחת מהן שלח לנו, הנה היא לפניכם.

כיצד לכבוש את ליבה של כל נערה תוך 5 דקות עם קסם אישי

להזמנות בטלפון 24 שעות ביממה כולל שבת: שרותפון 38 38 38

הקורס "כיצד תפעיל קסם אישי" גורם לכך שתפעיל את הקסם האישי שלך, בעבודה, במסיבות ואפילו... ברחובות!

זה נכון!

אתה במסיבה, הנעת נרגש, כל השבוע חשבת על הערב הזה. אמרת לעצמך לפני המסיבה "זהו זה, הפעם אעז להתחיל עם הבחורה שתמצא חן בעיני". כל השבוע חשבת על כך והנה סוף סוף אתה במסיבה. יש הרבה נערות ואחת במיוחד שבה את ליבך. אתה מסתכל עליה, חושב איך לגשת אליה ולא מעז. היא אפילו לא מבחינה בקיומך, וכך כל מהלך המסיבה. אתה רוצה לדבר אליה, להתחיל איתה ולא מעז.

המסיבה נגמרה ואתה חוזר הביתה במפח נפש. "שוב לא הצלחתי" אתה אומר לעצמך, "מה לעשות? איך לצאת מהפלונטר?" ואז אתה מפסיק לחשוב כי אתה אומר לעצמך זהו זה, זה המצב, אין פתרון! אם אומרים לך אל תתייאש, יש פתרון! אל תנעל דלתות לשפם... יש פתרון והפתרון הוא הקורס שלנו "כיצד תפעיל קסם אישי".

הכוח של המוח

[...]

השיטה שתהפוך אותך לנב און ישראלי

[...]

השיטה פועלת תוך 5 דקות!

[...]

קח את עצמך בידיים!

[...]

כל מה שעליך לעשות עכשיו הוא למלא את ההזמנה המצ"ב ולשלוח אלינו [...]

שלח היום! הצעה מיוחדת

לכבוד צ'יקו רוז מבצע "רב און אולימפי" ת.ד. 11117 תל־אביב, מיקוד 61110

שם משפחה: ____ שם פרטי: ____

גיל: ____ רחוב: ____ מס': ____

עיר: ____ מיקוד: ____ טל': ____

תאריך: ____ חתימת הקורא: ____

מבצע! 61 ש"ח בלבד לקוראי גבר לעניין

שי פרס!

הרב אברהם פרוליך

חפץ חשוד

מעשה באיגרתו של דוכס ונציה משנת 1622 שנתגלתה במרפסת ברמת־חן ובספר "סליחות" של קהילת מנהיים שניצל מ"ליל הבדולח". כסף גדול יתגלגל במכירה פומבית של יודאיקה, בירושלים.

נפתלי קראוס

אל תשאלו את הרב אברהם פרוליך, מרוע יצא למרפסת, בשעת ערב מאוחרת, בביתו של אותו זקן "ייקה" חביב, בשכונת רמת־חן אשר ברמת־גן, כדי להביט בשובך יונים שהיה תלוי שם. אינו יודע, דוחף, אינסטינקט.

גם לא יידע לענות, מרוע טיפס על סולם, כדי להכניס יד לשובך המוזנח, שלדברי מארחו – שהזמינו כדי לראות חומר היסטורי הקשור ביהודי גרמניה – אשתו טיפלה בו ונטשה אותו "מזמן־מזמן". עובדה שיצא, טיפס, עלה ואף הכניס יד לשובך. הרגיש משהו מוזר, רך, גמיש, הוציא יד, בטוח שהתלכלה מלשלשת היונים. הכניס יד בשנית והוציא משהו מקופל. מעין פנקס, ספרון, שהיה מונח שם פתוח, עם הגב למעלה, לרפד את קן היונים.

שואל את הזקן מה זה והלה אינו יודע. "אשתי הכניסה את זה לפני המון זמן, אבל אם הוצאת, תכניס איזה קרטון במקומו, כדי שיהיה רך ליונים". הרב פרוליך נוטל את "ריפוד היונים" לבדיקה. הוא הרי מנהל את אגודת חובבי היודאיקה בירושלים. אצלו כל חפץ "חשוד" שיש בו מן העתיקה היהודית.

בקיצור, הספרון המכיל 17 עמודים בכריכה קשה – הוא לא פחות ולא יותר מצו של הדוג'ה, הוא דוכס ונציה, מ־1622, בו הוא פוקד על יהודי קורפו, הנתונים למרותו, לעזוב את דירותיהם ולעבור לגיטו. מומחי האוניברסיטה העברית ובראשם יצחק יודלוב, קבעו שזו תעודה היסטורית ממדרגה ראשונה" ולא ידוע על עותק נוסף. התעודה מוצעת למכירה, במכירה הפומבית שעורכת האגודה, השבוע, בירושלים. המחיר התחלתי – 10–15 אלף דולר. שני העמודים המרכזיים של התעודה מאויירים בצבע, עם סמלי הערים של ונציה וקורפו. שני עמודים אחרים מאויירים בשמותיהם ובסמלי משפחותיהם של שני ראשי הקהילה, שמשון ציסאנה ושמואל הבדלה (Abdala), שקיבלו לידיהם את הצו. בסמלי המשפחה יש רמזים לשמותיהם: אצל ציזאנה רואים את שמשון הנאבק עם אריה; בסמל הבדלה רואים יד מחזיקה גביע להבדלה ויד אוחזת בהדס לבשמים.

לדעת מומחים שמחו היהודים לצו, כי בגיטו הרגישו עצמם בטוחים יותר. על שביעות־רצון זו מעידה הכריכה המפוארת של הצו והקישוטים: כתבי־גזירות לא נהגו אבותינו לקשט בצבע. בפרטי התעודה מצוים היהודים ע"י הדוכס לבנות את בית הכנסת שלהם קצת יותר נמוך משאר בתי הסביבה, להתפלל בשקט, שלא להפריע את מנוחת השכנים ולשמור על השקט בצאתם מבית התפילה, כי בסביבה יש כנסיה. כן מוטלות בצו הגבלות מסויימות על חופש המסחר של היהודים.

פריט מעניין אחר, המוצע עתה למכירה, הוא ספר "סליחות" של קהילת מנהיים בגרמניה, כתב־יד על־קלף, מ־1711. ושוב, סיפור מפליא. הרב ד"ר י. לוינשטיין, היום כבן 90, בילה בנובמבר 1938 את ירח הדבש שלו בעיר מנהיים. פגש מכר, גבאי של בית הכנסת הגדול, שביקשו לקחת עמו חבילה ובה ספר ה"סליחות". "יש לי הרגשה לא טובה. אנא קח את החבילה הזאת אתך", אמר הגבאי. לקח ונסע לביתו. למחרת היה "ליל הבדולח" ובית הכנסת של מנהיים, על כל תכולתו, היה למאכולת אש. המחיר ההתחלתי של הפריט – 30–70 אלף דולר.

יימכר גם כתב־יד "קובץ חיבורים רפואיים" של הרמב"ם בתרגום איבן תיבון ובהעתקת ד"ר יצחק לאמפרונטי, הלא הוא "פחד יצחק", הרופא המפורסם ומי שחיבר את האנציקלופדיה היהודית הראשונה. כתב־יד זה נמצא כאוספו של ד"ר מזיא, מוותיקי הרופאים בירושלים. העדיה הוציאה צו הריסה על הבית ואז נתגלה כוך בקיר ובו כתבי היד העתיקים. המוערכים עתה כ־25–30 אלף דולר. הפריט היקר ביותר במכירה – ספר מתנ"ך הראשון שהודפס בעולם: תהילים עם פירוש רד"ק, הודפס בבולוניה ב־1477 כ־300 עותקים. מחיר התחלתי 100–130 אלף דולר.

– מי קונה הרב פרוליך, ירושלמי בן 48, אב לשבעה ילדים, שלמד את העניין מלימודיו בישיבות ומנסיון חיים, אומר: יש הרבה אספנים שיש להם כסף וכן סוחרים ומתווכים, חשובים הם תושבי הארץ ותושבי חוץ. באחת המכירות, אספן עשיר מלונדון העביר הוראות קניה בטלפון, במשך חמש שעות.

– ואיך נקבע המחיר? הוא מורכב מגיל הפריט, קשריו [illegible] וויקתו ליהדות.

האגודה היא עמותה פרטית, הקיימת שבע שנים [illegible] לאוסף שלה. נערך בה מחקר במורשת יהדות אשכנז [illegible] קהילות, תפילות, היסטוריה, פנקסי קהילות, הקריאה [illegible] פתוחה לחוקרים, בתיאום מוקדם, ברחוב שטראוס 26 [illegible] אחר מעובדיה, הביבליוגרף ישעיהו ונגרוד, מכין מזה 10 [illegible] "אוצר הספר העברי", בו נרשם כל ספר עברי מאז הדפוס [illegible] כל עותק יעלה כאלף דולר.

האגודה עורכת מכירות ודמי התיווך שלה הם כ־10 [illegible] העיסקה. במכירה הנוכחית, מ־28 באפריל עד 4 במאי, [illegible] כ־700 פריטים.

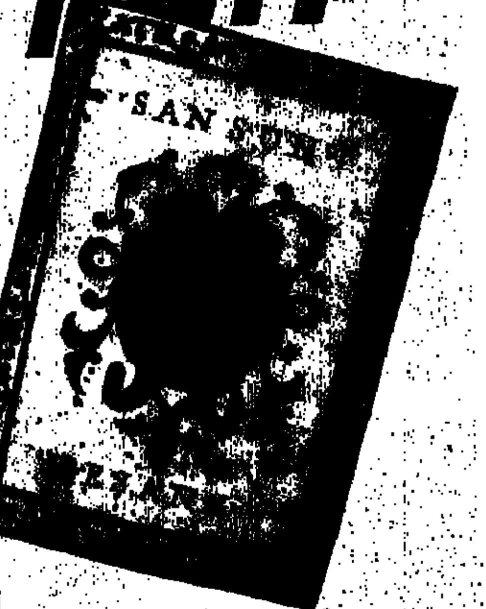

סמלי המשפחות שמשון ציסאנה ושמואל הבדלה, מאגרתו של דוכס ונציה המורה להם להביא את יהודי קורפו לגיטו.

כל אחד – קב"ט

[...]ים להיווכח עד [...] נושא קציני [...]טחון פרוץ. בדרך [...] מחפשים אדם [...] רקע צבאי, [...]ס את מהות [...]קיד כאיש צבא [...] חסר הכשרה [...]צועית. אך [...]רדים לרמת [...]מר הפשוט – [...]ים כי יש ביניהם [...]לפביתים – שלא [...] על היכולת [...]קצועית שלהם. [...]כון לפריון עבודה [...]ה להציל המצב.

[...] בן־חורין
[...]ים: דובי קסטרו

איגנ'ינר ג'ורג' דגני שואף להפוך את הקב"ט למקצוען.

שאלה: קצין בטחון הוא מקצוע ממוסד עם סיווג מקצועי מוכר בישראל, נכון? תשובה: לא נכון.

שאלה: במדינה כשלנו, שבה יש כל כך הרבה פיגועים מסוגים שונים, חובה למנות על פי חוק קציני בטחון במפעלים ומבנים גדולים? תשובה: שלילי.

שאלה: הקב"טים הם בעלי הכשרה מתאימה? תשובה: חלומות באספמיה.

די מרהים להווכח עד כמה הנושא פרוץ. קצין בטחון? בדרך כלל מחפשים אדם עם רקע צבאי, התופס את מהות התפקיד כאיש צבא והוא חסר הכשרה מקצועית. מדובר בבעל התפקיד החשוב ביותר, האחראי על ראשי צוותים, המופקדים על שומרים ומאבטחים. עשרות מנושאי תפקידי קב"ט שרואיינו במכון לפריון העבודה – נתגלו כחסרי 12 שנות לימוד. כשהרד לרמת השומר הפשוט תגלה כי יש ביניהם אנלפביתים – שלא לדבר על היכולת המקצועית שלהם.

המהנדס ג'ורג' דגני, מהמכון לפריון העבודה במשרד העבודה (שתפקידו לדאוג להכשרה כוח־אדם מקצועי בכל ענפי המשק) טילפן למפעל מזון גדול וביקש לדבר עם קצין הבטחון. לתדהמתו הוא נענה שאין שם בעל תפקיד העונה לתואר קב"ט.

"התחלנו ללמוד את הנושא וגילינו שאין הכשרה מקצועית לתפקידים בטחוניים בשוק האזרחי. מפרסמים מודעה בעיתון שמחפשים יוצאי צבא. ישנם אלפי קציני בטחון המאיישים משרות אלה שאינם יודעים את תפקידם. ובכלל, בהרבה ניקומות אין כלל שמירה והחוק לא מחייב להציב. קב"ט זה יוזמה פרטית של מפעלים וחברות. אין חוק שמחייבם להציב קב"טים. תכנס לכלבו או לסופרמרקט ותראה אנשים סבורקים אם לא גננו משהו בסלים, נושאים על כתפיהם סרט 'קצין בטחון'. די מפתיע שבמדינה עם צורך בטחוני כשלנו – הנושא פרוץ. החלטנו להקים את המכללה לניהול אבטחה לקב"טים".

מאות מועמדים הציגו מועמדותם לקורס הניסיוני הראשון של המכון לפריון עבודה, דבר המלמד על הצורך שלהם בהשתלמות רצינית. מדובר באנשים המשמשים כקב"טים במפעלים וחברות. רק 15 נתקבלו לקורס הניסיוני למיכללה לניהול אבטחה לקב"טים. ביניהם שאול הרדוף, הקב"ט של אג"ד ואבירם גרינפלד הקב"ט של "דן".

ז'גל בראש ההנהלה הציבורית

אינג'ינר ג'ורג' דגני, איש צה"ל שנים רבות, הוא האיש שהקים את המיכללה לניהול אבטחה. לצידו פועלת מועצה ציבורית שתפקידה היה להכין תכנית לימודים והצעת חוק בנושאי קציני בטחון. בראש ההנהלה הציבורית עומד ניצב בדימוס בנימין זיגל, ובין חבריה רפי איתן, מרים מילר מנהלת מכון התקנים, ואחרים. צוות ההדרכה מורכב ממיטב אנשי המקצוע בתחום הבטחון בארץ. הקורס הקיף מאתים שעות לימוד, שהתפרסו על פני שנה שלמה, פעמיים בשבוע.

תכנית הלמודים היתה הרמז הראשון לקב"טים עד כמה הם חסרים ידע בתפקידם. התכנית כללה ידע באמצעי אבטחה ותאורה, גדרות, מערכות סגר, מגלי שפיזה, אבטחה מונעת, מערך כלבים, אמצעי נעילה ומיגון מכניים, מערכות אתרעה, מערכות קשר, וכריזה, מרכז בקרה וריוות, קופות וכספות, מיכשור למניעת גניבות; נשק (נוהלי אחזקת נשק, הוראות פתיחה באש, הכרת סוגי הנשק והאימון); חקירה ומודיעין (יסודות התישאול, מודיעין ואיסוף. איתור וזיהוי חשודים, שיטות גניבה והונאה, חיפוש גופני; ארגון וניהול, חוקה ומשפט, כיבוי אש וטיפול בנפגעים, אבטחה פיסית (הכרת אמצעי לחימה ושיטות סריקה, פינוי אובייקט), תרגילים בזיהוי פלילי, אבטחת מידע (עקרונות אבטחת מידע, מידור, בטחון מחשבים), מצבים התנהגותיים ומשמעת, הדרכה נכונה, מצבי לחץ – היבט הפסיכולוגי, שימוש בפוליגרף).

15 הקב"טים שהצטרפו לקורס הניסיוני הראשון, ביצעו תרגיל של תצפית חדירה לבנין ציבורי מהגדולים בארץ וחשפו מחדלי אבטחה חמורים, שחייבו שינויים מידיים במקום. פעולה דומה בתחנת הכוח בחדרה – נילתה להניכים כי המקום שמור ומוגן היטב.

ג'ורג' דגני אומר: "ישנם הרבה מאד מקומות אזרחיים שהקב"ט לא יודע את התפקיד שלו. אני לא אומר שהוא לא יודע את כל התפקידים שלו. הנה רשימת המקצועות שהכנו והיא בסיס לשינויים בהמשך הדרך. נראה מיהו הקב"ט שמכיר 60 אחוז מהנושאים. אנחנו שואפים להפוך את קב"ט למקצוע, עם סיווג מקצועי ורקע. עם הכשרה הולמת ותעודה רשמית של המדינה".

קב"טים בכיתה. לחלק מהם יש נסיון קודם, רק לחלק מהם.

כ ו ש ר

יותר ויותר אנשים משקיעים במכשירי כושר קומפקטיים, מתקפלים, מורכבים מכל מה שצריך לפיתוח גוף. בתערוכת "ספורט ומחנאות" רואים שלא צריך להיות משפחת קרינגטון כדי לוותר על "ספורט הכורסה".

טל פרי

קום בחור עצל

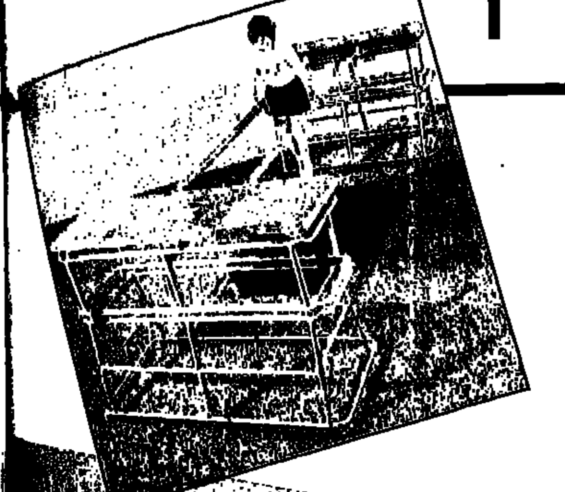

ת רגיל פשוט. מה האסוציאציה הראשונה שמעלים בך המושגים הבאים: ספורט – מכבי, כדורסל, כורסה, גרעינים, פיסטוקים, מריבות עם השכנים ועם הילד שמסתיר; חדר כושר – פאלון קרינגטון מטובבת רגליים משותקת על אופניים שעושות את העבודה השחורה במקומה; ג׳וגינג – אדם קרינגטון חוזר מריצה סביב הבית, מוחה זעה שהמאפרת השפריצה עליו רגע קודם, כלי לפגוע כהוא זה באיפור המושלם, משליך מגבת לחה על הספה וממהר ללגום כוס מיץ טרופי שיובא ערב קודם במטוס מיוחד מפפואה.

מדויק? פחות או יותר.

"ספורטאי הכורסה" הם חלק מיעדי המיתקפה של תערוכת ספורט ומחנאות 88, הנפתחת היום במלון פאלאס ת"א, על שטח של 1500 מ"ר. יותר מ־40 חברות מציגות שם ממיטב התוצרת: מכשירי כושר, ציוד ספורט, ציוד מחנאות, כל מה שאפשר לבקש.

עמי חסון, מנהל חברת קשת, מארגנת הארוע: "ראיה מעוררת תאבון לנסות. אתה רואה מכשירים בפעולה וזה משפיע עליך. יותר מזה. אתה מגלה סוגי ספורט שקודם לכן לא היית מודע לקיומם. יש גם אפשרות לבחור את סוג הפעילות הגופנית שמתאימה לך ביותר. מבחינת תקציב, מבחינת מקצוע. במקום נמצאים אנשי מקצוע מעולים, יתנו מידע ללא תיווך של סוחר, המעוניין רק למכור, כמה שיותר".

יפה, אבל למען ההגינות חייבים לציין שמצב השוק בארץ בתחום הספורט הוא חלש מאר. בחו"ל תערוכות ספורט הן עניין שבשיגרה, והשוק גדול דייו כדי לערוך תערוכות מיוחדות לכל נושא – שיט, טניס וכדומה. בארץ, השוק במצב לא־מעורר. החורף הארוך של השנה, והשנה שעברה, גרם לכך שהרבה אנשים הסתגרו חודשים ארוכים בבית. נגרמה ירידה במכירות של ציוד ספורט, לכל סוגיו. נתח נכבד ממכירות של ציוד ספורט בארץ נעשה עם קניינים מהשטחים. המכירות בתחום הזה צנחו לאפס. מה שאולי יציל את המצב הוא תקופת השיא של השוק. יולי־אוגוסט. החופש הגדול. כולם יוצאים, כולם מטיילים, ובכתי הספר מארגנים את חדרי הכושר מחדש. התערוכה משמשת, בין השאר, הכנה לקראת הנס הגדול, אם וכאשר.

אפשר להצביע על מגמה מסויימת, שכנראה תיתן את הטון בתערוכה – עליית קרנם של מכשירי הספורט הביתיים. לא עוד אלפות כושר גדולים במועדונים יקרנים, שצריך לשלם סכום יפה כל חודש תמורת הזכות להתעמל בהם. יותר ויותר אנשים משקיעים בקומפקטי, הקטן, המתקפל, שאפשר להביא הביתה ולעמוד שם. להתעמל עם חוברת הוראות, לפתח את הגוף בלי שהשכנים והחברים יצחקו על הקפלים המיותרים שצברת באיזור המותניים.

אשרוש דימוי שרשלת, המיכשור הביתי אינו יקר, יחסית. לא צריך להיות קרינגטון בשביל הזכות להנות ממנו. משפחה במצב כלכלי ממוצע־בהחלט יכולה להרשות אותו לעצמה. דוגמה: מכשיר פלטי טריינר, תוצרת אנרגיים, שהוא מאין פינת־כושר ביתית, המאפשרת פיתוח של כל שרירי הגוף, כמו בחדר כושר גדול. המכשיר הזה עולה כ־1,395 ש"ח, וכשהוא מקופל הוא תופס קצת יותר ממטר רבועי. נמכר עם חוברת, המפרטת 60 תרגילים מגלצים. אופני הכושר המוכרים לכל, עולים בסביבות 250 ש"ח. מין שאנשים רוצים לקבל נתונים מדוייקים, כמה קלוריות שרפו, איך משפיעים האימונים – פותח מכשיר מיוחד, שמצמידים לגופו של המתעמל. המכשיר מודד כמה בדיוק רץ האיש, מאותת מד קילומטר, מחשב שריפת קלוריות. עולה 49 ש"ח.

זה, בערך, מה שעולך לעשות לעצמך גוף בריא – כמו ידיך.

עמי חסון: "זו מגמה עולמית, שבאה לידי ביטוי בכל התחומים. לא רק בספורט. כמו המחשבים הביתיים. הכל היום נהיה קטן יותר, ביתי יותר. נכון שכשאתה רוכש מכשירי כושר ביתיים השימוש בהם תלוי רק בך, שלא כמו במועדון שבו אתה מתעמל עם אנשים אחרים. אבל, המודעות שיש לאנשים היום בכל מה שנוגע לפיתוח הגוף – גבוהה הרבה יותר מבעבר. מי שכבר משקיע כסף רב בחדר כושר ביתי, סביר שגם יעשה בו שימוש הוגן".

פריחת חדרי הכושר התרחשה בשנים האחרונות. לסרטי פעולה אמריקניים נוסח סטלונה־שוורצנגר היתה השפעה מכרעת על הדימוי ורבים הסתערו על המכונים, כדי לצאת משם עטויים שרירי פלדה. ה"שרירנים", BODY BUILDERS, הם אנשים שהפכו את פיתוח השרירים לפולחן. אך חשוב שלא לבלבל בין פיתוח שריר לכושר גופני. אפשרי בהחלט להיות שרירן מרשים, ולא לעמוד בריצה של חמישה קילומטרים. כמו שאפשר להיות צנום וקליל – ולגמוע מרחק כזה בלי בעיות מיוחדות, כי יש הבדל גדול בין סיבולת לבריאה ובין פיתוח שרירים. האידאל, מבחינת יצרני המכשירים, להגיע למיכשור שיפתח את שני הדברים יחד.

קהל היעד של התערוכה מתחלק לשניים: מבקרים מקצועיים, כגון אגודות, ספורטאים, קניינים (מצפים גם לבוא קניינים מצרפת ואנגליה), קהל שיחזיק את הצד הפיננסי; והקהל הרחב, נוער העוסק בספורט, מבוגרים שישקיעו בקניה. השאיפה היא לשלב את השניים, כך שגם המבוגרים יותר יצאו בהדרגה מההגדרה של "ספורטאי כורסה".

ענף נוסף שיבוא לידי ביטוי בתערוכה, וקרנו עלתה בארץ בצורה משמעותית, הוא הביליארד. שולחן ביליארד הוא אמנם מצרך שורש שטח, אפילו אם מדובר בשולחן קטן, לא מקצועני. התחביב הזה מצטמצם עדיין למי שיש ברשותו מרתף או בית גדול במיוחד, אבל הענף בהחלט נמצא בהתפתחות. הסרט צבע הכסף תרם לנושא. בתערוכה יוצג, בתור גימיק, שולחן הביליארד המקורי שעליו שיחקו פול ניומן וטום קרוז, שני הסטארים בסרט. הקולנוע מתגלה שוב במקרים מכירות טוב ביותר. ואולי יש עוד סיבה?

חסון: "המודעות המוגברת לחשיבות הספורט והעיסוק הקבוע בו, היא בעצם השפעה ישירה של גל רומה שנאה בארה"ב. מה שקרה שם הקרין לכאן. אני לא מתימר להיות מבקר קולנוע ולשפוט את האיכות של סרטים נוסח רמבו. אבל זה עושה משהו למודעות האנשים לגבי גופם ובכך הם ממלאים את חלקם בכבוד". ■

בתצלומים: מוצגי התערוכה "ספורט ומחנאות 88" הבתקיימת בתל־אביב. לא בזול, אבל גם לא למיליונרים בלבד.

"מדריך להשגת נשים"

מבצע! כל הגישות הנכונות לנשים ומשפטי הפתיחה 15 ש"ח בלבד!

יש לך בעיות במציאת בחורה? אינך יודע איך להתחיל עם נשים? אתה ביישן וחסר נסיון? אל דאגה – "מרגע זה נפתרה הבעיה. "שיטת ה־B.M.S. להשגת נשים" תלמד אותך איך להתגבר על כל בעיותיך באופן התנהגותי (ביהוויריסטי). בתוך 30 דקות תלמד את כל הגישות הנכונות לנשים. משפטי הפתיחה וכל שאר הטכניקות להתחיל עם נשים, שלא הכרת מעולם. שיטת ה־B.M.S. תלמד אותך איך להקרין סקס במידה הנכונה. ואיך להביא לכך שנשים תשאפנה להיות בקרבתך. והעיקר, היא תלמד אותך איך, מתי, והיכן לגעת בהן. השיטה תעזור לך להשיג התאמה מוחלטת בינך לבין בת זוגך.

מהרו ושלחו את ההזמנה. ניתן להזמין באמצעות: ויזה, ישראכרט, דיינרס, בטל' 052-450927. ניתן לשלם במזומן בבנק הדואר חשבון סילוקין 4812912 או בהמחאות דואר.

לכבוד ביוכריזמה (ישראל) בע"מ, מחזיקי הזכויות הבלעדיים של שיטות ה־B.M.S., ת.ד. 87 רמת השרון 47100.

כן, אני מעוניין להרחיב את מעגל הכרותי. אני מעוניין בהצלחה בקרב "המין החלש", הצלחה בממדים שעוד לא היו לי...

מצורף סך ________ ש"ח בהמחאה מס' ________ בנק ________

☐ שלחו לי את "המדריך הקלה להשגת נשים ולהרחבת מעגל הכרותי באמצעות שיטת ה־B.M.S." – 46 ש"ח.

☐ שלחו לי את "כל הגישות הנכונות לנשים ומשפטי הפתיחה באמצעות שיטת ה־B.M.S." – 15 ש"ח.

שם ________ כתובת ________ חתימה ________

אם אתה מתחת לגיל 18 דרושה חתימת ההורים.

אנו נשגר לכם את החומר במעטפה אטומה. שודיות מלאה מתחייבת ומובטחת.

מלון מלכת שבא אילת 059-72121

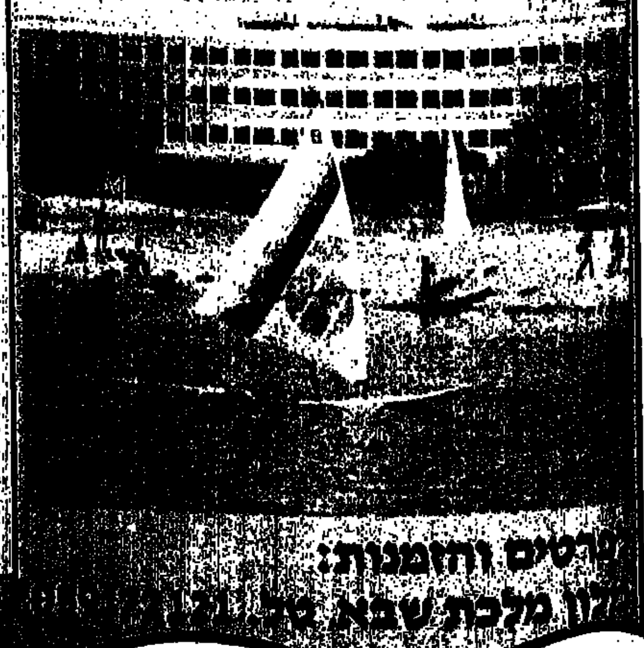

מבצע מיוחד

45 ש"ח

לינה + ארוחת בוקר

חדרי המלון עם חזית לים. 11 קוטגים בגינה המתאימים למשפחות. טניס, מיני־גולף, ביליארד, פינג פונג, ספורט ימי, גלשני רוח, פיאנו בר, סופר מרקט ומסעדה, משחקי וידאו, חדר קלפים.

כל העולם מטייל

נזירים

יוון. נזירים וכמרים הם חלק בלתי נפרד מארץ זו ומנזרי מטאורה הם בגדר ביקור־חובה

כתב וצילם: אילן זוהר

פעם נצא לטייל בארץ לארחוקה. יוון. לשם שינוי, לא יוון הקלאסית, על עתיקותיה, גם לא החופים הקסומים. משהו אחר – מנזרי מטאורה. אך גם משהו למי שמתכונן לטייל בכל יוון: לפני תחילת הסיור בארץ זו, מומלץ לגשת לחברת נסיעות בשם אטלאנטיס, בפינת הרחובות PATISSON ו־OKTOVRIOU (או GLADSTONOS), בסמוך לכיכר אומוניה. בעלי החברה, שלמה בן־ארדות, דובר עברית ונותן הנחות לישראלים.

ועכשיו – למטאורה. מקום מיוחד במינו, מרוחק מאתרי התיירות המפורסמים, מפורסם בזכות עצמו. המנזרים שוכנים בראשי צוקים, כמרחפים באוויר, או כאילו צנחו מהשמיים. זה גם מקור השם – או אוויר, או סלעים שמקורם בכוכבים. נוסעים מאתונה באוטובוס לעיירה קלאמבאקה. רצוי להמשיך ברגל, ק"מ בערך, לכפר הציורי קאסטראקי. יש בו קמפינגים. הטוב ביותר נקרא על שם הכפר והוא הראשון שמגיעים אליו, עוד לפני הכניסה לכפר, בצד שמאל של הדרך. מידי בוקר, בשעה 8 ובשעה 9 עוצר בשעריו אוטובוס העולה אל המנזרים. הלינה עולה כ־3 דולר.

מי שמתכונן לסייר יום שלם במנזרים וליהנות מן הנוף והנשקף מההרים, צריך להצטייד באוכל ובמים. המנזרים סגורים בשעות הצהריים ולכל מנזר יש יום סגירה שונה במשך השבוע. המנזרים מעניינים כשלעצמם, עם איקונינים, כלים ואולמות מרשימים. הם שונים זה מזה. באחד מהם מבקרים במיתקן מיוחד, להעלאת סלי מזון מן העמק. בקיר התלול של ההר יש מערות טבעיות, שאי־אפשר לטפס אליהן בלי חבלים וגם אין אפשרות לצאת ולרדת מהן. מספרים כי שם חיו מתבודדים נזירים מדברו, לתתבודדות סגפנית. נזירים אחרים הגיעו למערות בעזרת ... חיו מורידים אותם בסלי חבלים ... גם מזונם.

המקום מהמם ... המזהירה שלו ... לכיבוש ומסר פרטי מלחמה ומירידים ... וה. מערכת של גשרים ומדרגות חצובות בסלע מחברת בין

לצעירים ולצעירים ברוחם תמצא כאן עצות ומידע עדכני על טיולים למקומות לא־שגרתיים, בלי כחומשיכה מיוחד. הפר רור מיועד בעיקר למטיילים עם תרמיל על הגב, אבל אפשר גם עם מזוודה. נתאר טיו לים מיוחדים, נביא כתובות של מקומות לינה זולים, נציין מה מותר ומה אסור לע שות במקומות אלה. ניתן גם לכם הזדמנות להתבטא. טגא, בקצרה, כתובות מידע מני סיון אישי וכשעור חוויות. נשיב על שאלות תקל על יצירת קשר בין מטיילים.

המעוניינים מבלאות ... אילן זוהר ... ת.ד. ... תל־אביב ...

מסע אחר

כשכור ... הוא ... מוזר, ... של ... משוטת. ... של הרטולמים – ... אך גם מסע ...

קרנפים

מלצות חמות של מטיילים קודמים הביאו אותי לשמורת טבע בשם צ'יטוון, בנפאל. השמורה נמצאת בדרום המדינה, על גבול הודו. היא עשירה בצמחיה טרופית ובחיות בר המסתובבות חופשי־חופשי בינות לעצים. פנינת הכתר של השמורה הם הקרנפים. חיה עצומה, מפחידה. לכאורה פלגמאטית, עד שהיא מתרגזת ותופסת אזימוט לכיוון המטרה, קרן שלופה לפנים. לא כל־כך נעים להיות "על־הכוונת", מה שקרה באחרונה גם למטייל ישראלי שנפצע על־ידי קרנף נפאלי.

המדריכים המקומיים והם בסך־הכל ילדים, בני שמונה עד 15, הם מלמדים את התיירים, כי עליהם לרוץ ולטפס על העץ הקרוב ביותר אם קרנף מסתער לעברם. סיפורים לא חסרים. המוזר הפך לפולקלור. המטיילים נצמדים לעצים ב"סטנד־ביי" להסתערות הקרנף.

לי היה סיפור אחר. אחרי יומיים של תצפיות על החיה המפחידה הנ"ל, אני מגלה שלט בפתח השמורה: "טייגר ריסרץ' פרוג'קט". אולי משהו כמו מחקר הנמרים במדבר יהודה? אני ניגש. השומר מפנה אותי למרכז המחנה ושם – מחזה מרהיב. כעשרים פילים, על רוכביהם, מסתדרים כמו במיסדר. מנהל המחקר, נפאלי נשוא פנים, מתדרך אותם לקראת היציאה לג'ונגל. מתברר כי מחקר הטיגריסים הופסק וכעת יוצאים לחקור בשטח את חיי הקרנפים. החבורה יצאה לאתר קרנפה, רצוי עם גור צעיר, להרדימם בחיצים משוחים בחומר מרדים ובזמן שהיא תישן, לקצמיד לצווארה קולר עם מכשיר רדיו למעקב.

עד כאן – המחקר. אלא שיש עוד סיפור: זמן־מה לפני שהותי שם, מלך תאילנד העניק למלך נפאל פיל תאילנדי במתנה. לפי כללי הנימוס, מלך נפאל צריך להחזיר מתנה שוות ערך לעמיתו הנדיב. מה יתן? קרנף. והנה גם אני, שקיבלתי אישור להצטרף למשלחת, דוהר על־גבי פיל בעקבות אמא־קרנפה וגור הקרנפים

מטייל ישראלי נפצע על־ידי קרנף בנפאל. גם חיי הקרנפים אינם קלים.

כתב וצילם: עודד שלומות

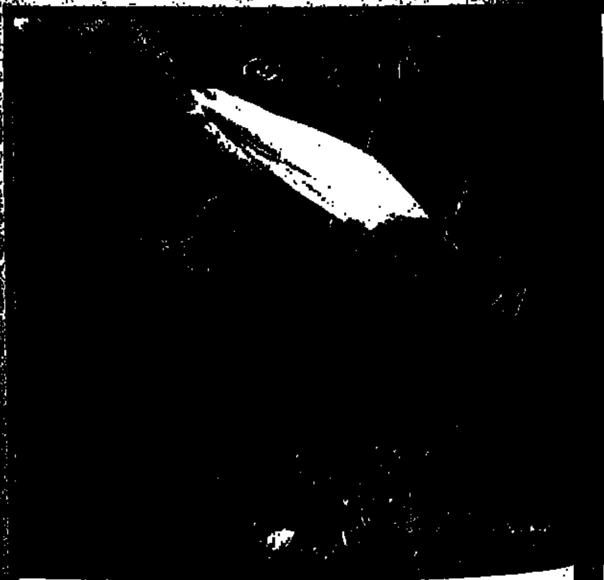

הקרנפון המטומטם, מתנת מלך נפאל למלך תאילנד.

שלה. מריצים אותם לכיוון בסיס המחקר. הרעיון הוא להביאם למקום שממנו יוכלו לסחוב את הגור הישנוני לעבר בור כליאה קוקן מראש.

כשאתי הג'ונגל ניתן האות: שני חיצים מרדימים מתעופפים מאיר, הקרנפים משתוללים, נרגעים, הופכים לסהרוריים והופ – נרדמים. החוקרים קופצים מעל הפילים ומתחילים למדוד ולבדוק את המפלצת הנמה. תוחבים לה מדחום לישבן, פינצטה לפה ופנס לאוזן, מצמידים סטטוסקופ לחזה, מודדים היקף ראש, אורך קרן, היקף רגל ועוד אי־אילו נתונים גופניים. אחר־כך מצמידים לה את הקולר עם הרדיו וזה הזמן להזריק לה חומר מעורר.

בינתיים כבר העמיסו את הקרנפון על־גבי ברזנט עבה ונשאו אותו למחנה. הבעיה עכשיו – איך תגיב אמא קרנפה כשתקיץ ולא תמצא את בנה? קיימת סכנה שתתחיל להשתולל ואם תגיע למתנה המחקר, בזעמה תוכל בקלות להפוך את המבנים הרעועים. על־כן, עשרים פילים על רוכביהם מסתדרים בינה לבין המחנה.

ברגע שהיא מראה סימני חיים, מתחילים הרוכבים לצעוק בקולות רמות ולהתקדם לעברה, להבריחה לתוך הג'ונגל. בקולות וחוזר היא מתרחקת ואז מניחים לה לנפשה. אני דואג לאהבת האם המצערה על אובדן גורה־יחידה, אך "עמיתי למחקר" מרגיעים אותי: הקרנף הוא חיה טיפשה, תוך כמה שעות תשכח את הגור, מהר משתחרר לגמרי מהטראומה ותוך שבוע היא תתעבר שוב.

כך נגמר הסיפור הקרנפי שלי. כיוון שהייתי על פיל ובחברת חיים מנוסים, לא נזקקתי לטפס על עץ. ■

ירידים

...האגה, אך כל ארוע חריג לא היה סביב הביתן ...אלי בגדול ירידי התיירות, 2,724 משתתפים מ־146 ...ות, בורסת התיירות הבינלאומית ...I.T.B. ,INTERNATIONAL TOURISM, שהתקיים ...ים של ברלין המערבית. כ־700 מציגים גרמנים ...ים של ארגוני תיירות מארצות אחרות הציגו הצעות ...הבאה, בתיקוה כי יצליחו למכור, או לפחות לגרות ...ם של אנשי המקצוע, סוכני נסיעות ומפעילי תיירות

...תיירות בעולם, בהם W.T.M. בלונדון, B.I.T. במילנו, ...ריד ו־TUR בשוודיה, מתחרים ביניהם על נפש ...ארגני התיירות. בברלין הוצגו כל ענפי התיירות שניתן ...העלו: מלונות, חברות הסעה, מפעילי הבילות תיור, ...איזורי בילוי ומהלא, מסין עד ארה"ב, מזרח ומערב.

שבת בירידים גם ... הציגו את ... כמיטב הירידות של ברלין.

בורסת התיירות בברלין היא הגדול בירידים. 146 מדינות הציגו שם. להיט העונה: תורכיה, סין, פורטוגל. גם ישראל וירדן היו שם, הצטלמו יחד.

עדי ניב

תוכניות התיירות הוצגו ... המוצעים בלשר ... פורטוגל וסין ... בביתן ... "יאלוס".

אפריקיות היו גם נפאל, ... אפריקיות ... [illegible]

ב מ צ ו ל ו ת

אולם חששו כי פרוץ השלום והחזרת סיני לידי מצרים ישימו קץ לפריחת הצלילה. הם טעו, הספורט הזה ממשיך להתפתח. כל מה שרצית לדעת ולא ידעת את מי לשאול.

עפר פטרסבורג

ראש רטוב

אחרי פרוץ השלום חששו צוללים רבים, כי תמה תקופה. ציפו לנפילה גדולה של ענף הצלילה, שידע ימי סיני מרהיבים ביופיים. קשה להתחרות במצוקים התלולים של ראס מוחמר, ראס אום סיד ומיצרי טירן, ובשוניות של דהב ונואיבה. ואולם, הכל בא על מקומו בשלום ב־1980, עם חוק הצלילה הספורטיבית. לא עודספורט מצ'ואיסטי של קומנדו הימי ושות', אלא עיסוק לכל המשפחה – ומעוגן בחוק.

מאותות הפריחה: השנה הונהגה תעודת צולל חופשי – דרגת זהב לבני נוער, המקבלים בקורס שנורקליסטים מדופלם בסיס מוצק של תורת הצלילה. ילדים, החל מגיל שמונה, יכולים לצלול "חופשי", עם כל הציוד הכבד המותאם לגופם, בלווית מדריך בכיר, העורך להם ריחוף להיכרות ראשונית במי הים הקסומים. יש עתיד.

ולא עוד ספורט לשמו. ארוע חברתי. ארועים שנתיים מתקיימים במועדוני צלילה: במועדון אקוה ספורט באילת חגגו לאחרונה קרנוול חוף – גם מתחת למים, בתלבושות ססגוניות מברזיל; עדליארע תת־ימית אורגנה על־ידי המגזין ים, לרגל צאתו בפורים; במועדון הצלילה של גידי שפירא, ליד נהריה, יש אפילו תחרות לבישול דגים, בתוס דיג תת־ימי.

משפחות רבות עוברות קורס צלילה משותף ובהתאחדות לפעילות תת־ימית, הגוף המוסד של הצלילה בארץ, מתכננים להגיש פטנט על מיכל אוויר משפחתי: כל בני המשפחה ינשמו בעזרת צינורות המשתחלים ממיכל אוויר אחד, שמתקין אבי המשפחה לגבו. תפי מפרץ אילת מהווים מוקד תיירותי, לשוחרי צלילה צעירים (מבוגרים. צלילת היכרות (אינטרודייב) היא מוסר אילתי מוכר: לכל אחד ניתנת הזדמנות חד־פעמית, ללא קורס, לצלול בלווית מדריך ולהכיר את השטח. תמורת כ־30 דולר ניתן מסע תת־ימי בעומק רדוד, כשישה מטרים, כלי הכשרה או נסיון קודם.

אם צלילת ההיכרות עוררה תיאבון להמשך, יש קורס בדרגת שני כוכבים – חמישה ימי לימוד וצלילה. הקניית ידע בנושאים כמו הצלה ועזרה ראשונה, פיזיולוגיה של האדם, ציוד ותיכנון צלילה. לאחר גמר הקורס צריך המתלמד לבצע 10 צלילות הסמכה בים הפתוח בליווי מדריך, כדי לקבל תעודת צולל בישראל. מחיר קורס נע כיום בסביבות 200 דולר, ללא צלילות הסמכה.

הים התיכון הוא מקור לאי־אכזב לצלילות. בתנאים מטאורולוגיים נוחים לצלילה, אפריל־מאי ואוקטובר־נובמבר, יש ימים בהם הים התיכון שקט, צלול ומזמין. חופים חוליים הם מבחן זמן לצוללים. ה"מציאות" האמיתיות נמצאות בקירבת החוף, במפרצים בהם מצוקי הכורכר נושקים לקו המים. בעיקר חופים ממכמורות צפונה: דור, הבונים, קיסריה, עתלית, אכזיב (ראש הנקרה. גם באיזור המרכז והדרום יש מספר אתרים מעניינים – יפו,

מנומטו קלוריאו של דג. (צילום נפתלי ל. רוטמן) והתחושות הקלאודע תת־ימיות שנערכו באילת (צילום איתמר גרינברג) של המגזין לצוללים "ים", שמחבר הכתבה הוא אחד מעורכיו.

פלמחים ואשקלון. מתחת למים מצפה לצולל עולם עשיר וצבעוני של אצות, ספוגים, שושנות ים, תולעים, סרטנים, רכיכות וכמובן – דגים.

הראות בים התיכון מוגבלת. בקלות אפשר לאבד את הצפון. מועדוני צלילה הפזורים לאורך החופים מבצעים גיחות־צלילה מאורגנות. מומלץ לתאם מראש, כדי להבטיח מקום – ובטחון. קשה ומסוכן להגיע לבד לאתרי צלילה בים הפתוח. לכל מועדון יש "אתר סודי" משלו, לדוגמה הקניון התת־ימי המשתרע מאכזיב צפונה, לאורך 6 ק"מ, ובו ניתן למצוא מצוקים עד לגובה 15 מטר (מועדון "אכזיב"). באיזור נהריה טבועים מטוס "מטאור", שתי ספינות, כהן אחת מתחילת המאה ה־19 ושלושה עוגנים ענקיים מהמאה ה־17 (מועדון "שבי ציון"). באיזור עכו, בימים בהיר וצלול מכסות תצפית על מימצאים ארכיאולוגים בנמוך לחומות וסמוך לעיר אפשר לצלול גם ל"אוניה המשתוללת", מעבורת פגועה, בעומק 11 מטר (דמי מרכז צלילה עכו"). "שיזה", צוללת איטלקית טבועה בעומק 35 מ' במפרץ חיפה, היוותה מאז ומתמיד אתגר לצוללנים מנוסים. מספרים, כי עדיין טמונות שם גוויות המלחים ופצצות עומק. כדאי לשמור מרחק. בסביבות קיסריה מצוי הנמל העתיק ששקע לעומק 10 מ' (מועדון "קיסריה"). ויש עוד הרבה אתרים יפים.

המועדונים שלחופי הים התיכון מארגנים לעתים סופשבוע באילת ובסיני. מרכז הצלילה הישראלי בדרום סובל קשות מצפיפות אוכלוסין של צוללים מתחת למים. השוניות המפוארות הולכות ומאבדות מתפארתן ולאחרונה הוקמה ועדה ציבורית להצלת השוניות באילת. תחרות צילום תת־ימי מתוכננת בקרוב, בתיקוה לחדש את אוכלוסיית החי הצומח והתת־ימית בעזרת שוניות מלאכותיות, שיתשתו על הסלים. באילת יש מועדונים המארגנים קירות מסודרות למים ואפשר גם לשכור ציוד על החוף ולצלול לבד. ההיצע אינו רב, אך מושך קהל עצום המותש וכר מקומי הדל, יחסית לחופי סיני הקסומים. "סלע משה" הוא סלע בודד, כ־500 מ' מחוף "אקוה ספורט", בעומק 10 מ', ומסביבו אוכלוסיית חיים עשירה. בסמוך למיצפה התת־ימי, כשמורת, יש נוף תת־ימי לא עשיר במיוחד, בעומק 10 מ', אך הוא הולך ונכחד בגלל צלילות המונית. בשונית ל"אקוה ספורט" מצוי גן צלופחים בעומק 30 מ' ובקירבת מקום שוכנת ספינת, שהוטבעה לפני שנתיים על ידי מועדון מקומי. בחוף טאבה יש ריף מרהיב, עד 30 מ' עומק, אך סירות וספינות תיור עוברות שם־שעה וקיימת סכנה להיפגע. זה כבר קרה.

לסיני ממשיכים לרדת שבע אחרי שבע לסיני, על משקל מאמרי, בג'יפים או בספינות, כמו "מאנטה", "סאן בראוס", "מר אלף ריקלוניה". כל מועדוני הצלילה מארגנים בסטות צלילה במסגרות זו מעבר לגבול, תמורת כ־60 דולר לאיש ליום בג'יפים וכ־80 דולר על ספינות, המסע נמשך ימים אחדים.

למי שמרגיש כי צלל עד כלות נשימה המוצע אתגרים חדשים, מציעים קורסים אחת שנתיים – צילום תת־ימי בווידאו בבתי ספר מיוחדים באילת, צלילת מערות, ארכיאולוגיה, ניווט תת־ימי וצלילה לילית. ■

י ש   ת ש ו ב ה

עריכה:
מעינה שנהר

עניין של תצורה

■ שאלה: אני משתמש במעבד תמלילים "וורדמיל". יש לי צג דואלי וגם כרטיס "גינואה". בכל זאת, אינני מקבל אותיות מודגשות על הצג ואף לא הדגשה עם קו תחתון. כמו כן, אינני יכול לקבל על הצג את "שורת הסרגל". מה עלי לעשות?

קרית ביאליק — רפאל בקיטוב

תשובה: המענה לשאלתך נמצא בקובץ WMPARAMS של "וורדמיל", שתפקידו לתאר לתמלילן את התצורה של המחשב האישי שלך. בדרך כלל, תוכן קובץ זה נקבע בעת ההספקה, כך שיתאים לרוב סוגי המחשבים. אולם נראה שבמקרה שלך אין הדבר כך ויהיה עליך לשנותו.

את הקובץ תמצא בכונן 0 (לפי מונחי "וורדמיל") ותוכל לשנותו בעזרת התמלילן עצמו. אולם חשוב מאוד לפני שתעשה זאת, שתכין מ־DOS גיבוי לקובץ זה, למקרה שתשגה בתיקון הקובץ.

יש בקובץ פרמטרים המאפשרים לשנות את הגוון שבו יופיעו על המסך תווים מעובים ומודגשים בקו. כן תוכל לשנות את צבע הרקע. תוכל גם לכפות על התמלילן לפעול במוד מונוכרום של כרטיס המסך שלך, על ידי שינוי ערך הפרמטר MONITOR ל־M. כל השינויים שתעשה לקובץ ייכנסו לתוקף מהרגע שתשמור את הקובץ.

אם מסיבה כלשהי התמלילן "נתקע" אחרי השמירה – שחרר את הקובץ WMPARAMS מהגיבוי שהכנת.

יוסי גיל,
יועץ לענייני מחשבים

האומנם רק צעצוע?

■ שאלה: אני מחזיק ברשיון ולהגנה עצמית, אקדח "ברטה 0.22" שאני לוקח אתי לנסיעותי בדרכים, מתוך תקווה שלא אזדקק לו לעולם. ידידי טוענים שזה כלי נשק די עלוב, מין צעצוע שאינו מרתיע מספיק, וממליצים לי לקנות "ברטה 9 מ"מ". מה דעת המומחה על כך?

תל־אביב — ק.א.

■ תשובה: גם אני נושא אקדח של 0.22 בעת עבודתי ובמשימות, ולדעתי הוא מספיק כנגד הצרות שאנו צפויים להן באופן רגיל וגם למקרים יוצאי דופן. אקדח בקוטר כזה יעיל ואמין לטווחים של עד עשרה מטרים ואלה, בדרך כלל, הטווחים שאנו אמורים להגן על עצמנו.

זהו נשק שנועד להגנה כנגד איום ממשי על החיים מהטווח הקרוב, מסימטה או מחצר, ואת זאת הוא עושה. החייל משה כץ למשל, שנרצח בבית־לחם, נורה ממרחק 3־5 מטר.

מעבר ל־10 מטרים, גם סוג נשק אחר לא יעזור. ה־0.9 יעיל גם למרחקים של 50 מטר, אך זה כבר לא טווח הסיכון הממשי על חיינו. מי שמופקד על הגנה למרחקים גדולים יותר, הם רק כוחות צה"ל או המשטרה, ולא אנו אמורים להתמודד איתם.

יחיאל מור,
מנהל המיכללה לחוקרים פרטיים

קלוריות בפופקורן

■ יש לי שתי שאלות בענייני תזונה. א' האם פופקורן מהווה תחליף למזון וכמה רצוי לאכול ביום?

ב' כאשר יש גזים בקיבה, בעיקר בערב, מה אפשר לעשות לתקלה? עלי להדגיש שאני בת 30 ואין לי בעיות בריאות.

חיפה — יפעת רון

■ תשובה: א'. פופקורן הוא יותר תחליף ללחם מאשר לסיבים. תחולת הסיבים בפופקורן איננה גדולה במיוחד. לעומת זאת, עליך לדעת שבכל 100 גר' פופקורן יש 394 קלוריות, וזה כלל לא מעט.

ב': באשר לגזים – יכולות להיות לכך סיבות רבות והתגובה היא אינדיבידואלית. יש לברר, קודם כל, מה את אוכלת בערב. אולי הארוחה עשירה מדי. אולי עליך לאכול פחות דברי חלב או ירקות מסוגים מסויימים. ייתכן גם שיש לך טפילים כמו אמבות, למשל. עליך לגשת למומחה לעשות את הבירורים האלה, ולא ניתן לקבל טיפול כזה דרך העיתון.

אולגה רז,
מנהלת מח' דיאטה, בי"ח איכילוב

פיצויים בקופת־גמל

■ שאלה: לאחר קבלת פיצויים, הפקדתי סכום גדול (מקסימלי) בקופת גמל. למותר לציין שמהסכום ניכו את המס המגיע. שמעתי שבמקרים של השקעה מסוג זה, מגיע לי החזר משלטונות המס. האם נכון הדבר?

פתח־תקוה — ע.פ.

■ תשובה: יש להבדיל בין כמה מצבים שונים.

א. אם יש לך הכנסה שאיננה ממשכורת, אתה זכאי לניכוי בשיעור 7% מההכנסה המזכה (26,700 שקל בשנת 1987), דהיינו 1,869 ש"ח. כמו כן, תהיה זכאי לזיכוי בשיעור כדלקמן: 5% מההכנסה כאמור, שהם 1,335 שקל ומזה זיכוי של 25% שהם 334 שקל.

ב. אם יש לך הכנסה ממשכורת, שלגביה יש התחייבות המעסיק לקופת גמל או פנסיה, לא מגיע כל החזר מס. לגבי יתרת המשכורת שאין לגביה התחייבות המעסיק לקופת גמל או פנסיה, (כמו רכב, הוצאות וכו'), הניכוי הוא כאמור בסעיף א', אך 5% בלבד במקום 7%, והזיכוי כאמור בסעיף א'.

ג'. אם יש לך הכנסה נוספת שאיננה ממשכורת, וההכנסה ממשכורת פחותה מ־25,700 שקל, זכאותך היא כזאת: לגבי ההשלמה מהמשכורת עד 26,700 שקל, תהיה זכאי לניכוי וזיכוי כאמור בסעיף א'.

יאיר רבינוביץ,
נציב מס הכנסה

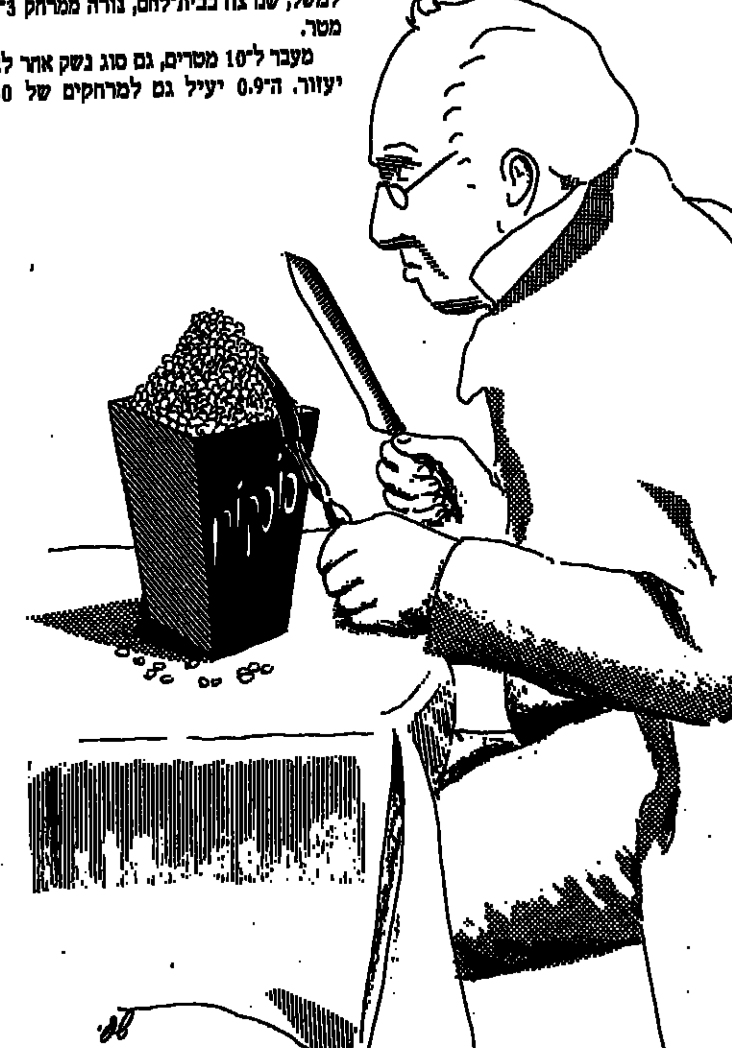

הצעקה הגדולה בעולם הדממה!

... עם ים של הצעות מיוחדות לציוד צלילה חדיש ומגוון לגברים, לנוער ומעתה גם לנשים!

- נעלי צלילה
- חליפות לגלישת רוח וגלים לנוער, גברים וגם לנשים
- חליפות צלילה בכל המידות, לגברים, לנוער וגם לנשים
- חליפות חצי יבשות
- מיכלי צלילה 15 ליטר
- ועוד.. ועוד...

יותר זול מאשר בחו"ל!

תרומת זיניוק את מיכלין לחיזוק הפתגם הסיני העתיק:
"..תן לאדם דג – יהיה לו אוכל ליום,
למד אותו לדוג – יהיה לו אוכל כל החיים"

Cressi-sub

מבצע!
ציוד לדייג חופי
מתוך המגוון הגדול ביותר בארץ!
- גלגלות (רולרים) לדייג
- מקלות דייג וכל הציוד הנלווה.
- מוצרי האיכות של חב' MITCHELL המובילה,
של חב' SHAKESPEARE ועוד.

זיניוק את מיכלין

מרכז השעון השוויצרי – לצלול עמוק ובבטחה

מהו הדבר החשוב ביותר בצלילה ספורטיבית ומקצועית? הבטחון!! הצולל חייב להיות משוכנע ב-100 אחוז כי הנתונים הטכניים על פיהם הוא פועל ומכוון את מעשיו הינם אמינים, בדוקים וללא פשרות – בכך תלויים, לעתים, חייו.

אחד האביזרים החשובים ביותר בתחום הצלילה הינו השעון. קשה להגזים בתרומתו של שעון אמין לבטיחות הצלילה. וכל צולל וצוללן מתחיל לחוש זאת מהרגע הראשון.

במרכז השעון השווייצרי, הסוכן הבלעדי של שעוני ROLEX ו-TUDOR בארץ יוכיחו זאת, הם גם יסבירו לך בפרוטרוט על הפטנט הבינלאומי של חלקת ה-OYSTER (צדפת הפנינה). עקרון ה-OYSTER, המצוי רק בשעוני ROLEX ו-TUDOR מונע כל אפשרות של חדירת מים או לכלוך לתוך השעון ואת, בנוסף לאמינות הטכנית העליונה של שעונים אלה) וכך נשמרת פעולתו התקינה. שעוני ROLEX ו-TUDOR נבדקים ב-162 מבחני סבולת ותנאים מחמירים במיוחד) ורק לאחר שנמצאו כשירים הם מוחתמים בסימן מיוחד SUBMARINER המאשר את התאמתם לצלילה.

היום, כשכמויות גדולות של שעונים מהמזרח הרחוק מציפות את השוק והצולל טובע בים השעונים שאמינותם אינה ברורה – חשוב יותר מתמיד לבחור בשעונים הבאים מהחברה המפורסמת ביותר בעולם – ROLEX.

מנועים

מכירתם של מנועים לסירות מתחלקת בצורה הבאה: כ-60% מהמנועים נמכרים "למקצוענים שבחבורה" כגון: צוללנים, מועדוני ים וכו', ואילו השאר נמכר לקהל הרחב המורכב ברובו מאנשים הרוכשים מנועים לכלי שייט. חלק אחר רוכש מנועים לחדוש הסירות או לשיפוצן לקיים גם חלק נוסף קטן, הרוכש מנועים לסירות מרוץ.

אמי – ייצור ושיווק בגוד מגן בע"מ
יחודי ובלעדי בארץ

ספורט ימי

"הצ'אנס היחידי היכול להביא להישגים משמעותיים כלשהם למדינת ישראל, יבוא מהים" – אלו הם דברי עודד גרינברג ואחרים המעורים בענף ואכן לאחרונה הספורט הימי הפך להיות "לספורט" של הקהל הרחב, וזאת לאור העובדה, כי נבנו עוד יחידות נוספות של מלונות לאורך חופי הארץ.

בעבר, ספורט זה היה נחלתם הבלעדית של "משוגעים לדבר", ובעיקר של אלה ששרתו בחיל הים. בכל חוף רחצה ישנן תחנות גלישה ובכל מקום נותנים קורסים על כלי שיט. לעתיד, מתוכננים להפתח מרינות כמו זו בהרצליה ובקיסריה, דבר חיביא למודעות "ומעורבות" יתר של אנשים לענף זה.

כיום, במדינת ישראל, אדם המעוניין להשיט סירת מנוע חייב בהוצאת רשיון (הדבר תופף להוצאת רשיון נהיגה) המאושר ע"י משרד התחבורה ואגף הספנות.

ציוד צלילה וציוד לדייג חופים

חברת זיניוק את מיכלין בעו'מ בחיפה הנה היבואן הראשון והגדול בישראל של ציוד צלילה וציוד לדייג חופים. החברה החיפנית הוותיקה מייצגת בלעדית בארץ את החברות: – "קרייסי סאב" ו"נמו ספורט" במצורי צלילה ואת החברות: "מיטשל", "מוסטד" ו"שקספיר" בציוד לדייג חופים.

מן הראוי לציין כי חב' "קרייסי סאב" הנה הגדולה והמובילה באירופה, מאז מלחמת העולם השניה, שבה כבר השתמשו מדינות אירופה במלחמה בציוד צלילה מקצועי הראשון בעולם תוצרת חב' "קרייסי סאב", איטליה.

חברה זו השקיעה משאבים רבים לפיתוח חדשני ... והיא נמנית בין 3 המובילות בעולם בענף הצ... ; היא הראשונה המייצרת חליפות "חצי יב... הנותנות וויסות לחום הגוף. כ"כ מייצרת ... את "הווסתים הטובולריים" החדשני...

... סיכות, סנפירים, שנורקלים של החברה ... טובים ביותר בעולם ובגלל ... כל מועדוני הצלילה בארץ ... "קרייסי סאב" להשכרה – ...

חב' "מיטשל" נחשבת למובילה בעולם בענף "דייג החופים" בייצור מקלות דייג ורולרים (גלגלות) לדייג, תוצרת צרפת.

חב' "מוסטד" ... מייצרת קרסים ואביזרי דייג ... – נחשבת כמובילה בעולם הדייג – והקרסים מתוצרתה מעולים ביותר.

... שונות: הלבשת ספ... ציוד כושר, ציוד למתנאות ... ומתנות, מח' צילום, מח' נשק וכמובן – מח' דייג וצלילה.

צ... ציוד לספורט ימי
מנועי "SELVA"
ומגלשי סקי FREYRIE
תוצרת איטליה
★ אפשרות בתשלומים נוחים ויזה או ישראכארד ★
רמת־גן, רח' ז'בוטינסקי 48, טל. 08-727341

אקווה־סקוטר

אקווה־סקוטר – האופנוע הימי האישי הינו מתקן רב שימושים ...

TUDOR

עקרון צדפת הפנינה (OYSTER) של רולקס

חרוטה מנתך פלדה בלתי מחלידה, קופסת השעון של TUDOR מעוצבת, מלוטשת ונבחנת ב־162 מבחני סבולת – וכך נשמרת עוצמתו של נתך הפלדה המקורי.

כתר הכוונון של TUDOR הינו פלא הנדסי. הכתר מוברג לתוך קופסת השעון (OYSTER) ומספק אטימה מוחלטת נגד העולם החיצון.

TUDOR submariner prince oysterdate
בטחון מוחלט גם בעומק 200 מטר

TUDOR–שעון עם שריון

מרכז השעון השוויצרי (אורסיה בע"מ)
בית רולקס, אבן־גבירול 17, תל־אביב
טל. 03-237520, 03-230750

"FLIPLOCK"
שרשרת מיוחדת לצלילה

המתנה האידיאלית
אקווה סקוטר
האופנוע הימי האישי

המנוע הימי מאפשר לך "לטוס" במים כסירת מרוץ להנאתך המלאה. מסוגל לשאת שחיינים בני כל הגילים במהירות בקלות ובבטיחות מירבית*
* באישור מכון התקנים הישראלי

aqua SCOOTER

ה

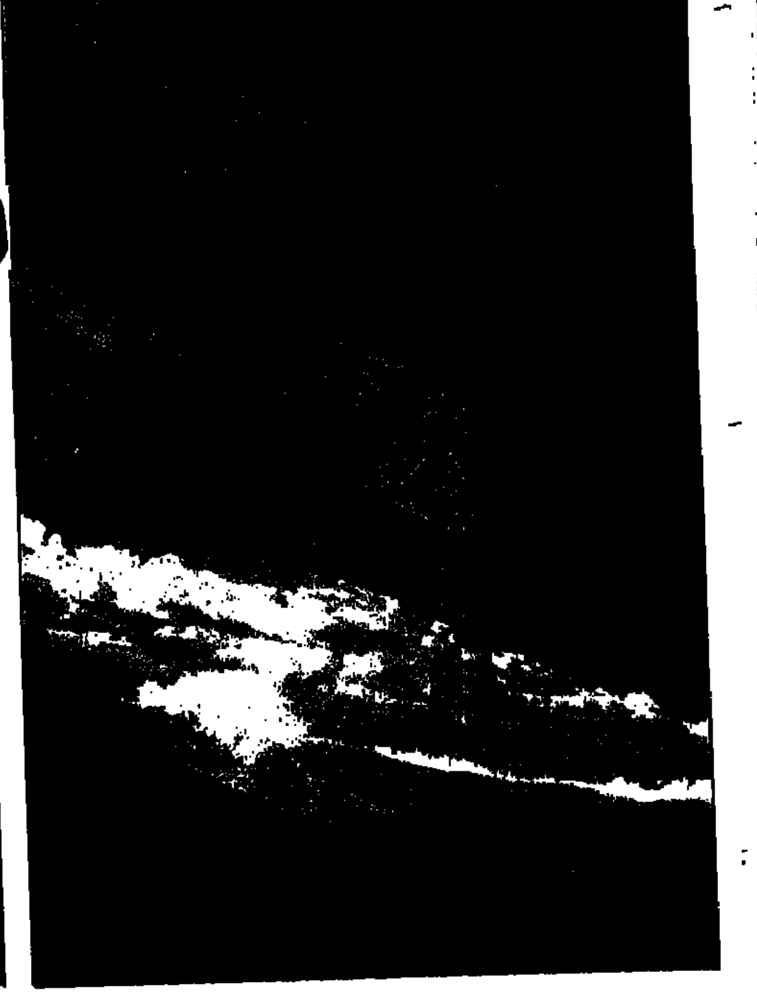

גדי מינץ בגלי הוואי – לכך גם אתה יכול להגיע.

קורס לגלישה הוא קצר ביותר (כשמונה שעות) ובד"כ מאפשר בית הספר ללומדים לבחור לעצמם את השעות הנוחות להם. השעורים משלבים מעט תאוריה על התנהגות הים והרוח, ובעיקר לימוד מעשי: השלב הראשון של הלימוד הוא הכרת הגלשן ותנועותיו, מחוץ למים, על מתקן "סימולטור" (מדמה גלישה). זהו מתקן קפיצי מסתובב, שעליו מונח גלשן. הגולש המתלמד עומד עליו, וכך הוא לומד להרגיש ולהכיר את תנועות הגלשן במים. בשלב השני "קופצים למים"; תרתי משמע, ופשוט... מתחילים לגלוש. "לאחר שמונה שעות בלבד של הדרכה מעשית ותאורטית" – מבטיח גדי מינץ – "יכול כל אחד, ילד נער ומבוגר לעלות על גלשן ולצאת אל הים הפתוח. בהדרגה יתמעטו הנפילות למים, השליטה בגלשן תשתפר, והגולש יתמלא סיפוק רב מתחושת הכיף שבשיוט

קיץ. עוד שבת חמה ומתישה. האישה והילדים כבר במכונית, הצידנית מפוצצת מקלוריות, נוסעים לים. הפקקים שבדרך מעוררים בך את המחשבה על הבלוי הצפוי: כיף או סיוט ...
... אפשר גם אחרת!

גלישת רוח – גם אתה יכול!

מי לא מכיר את המפרשים הצבעוניים הרצים להם במים וממלאים את חופי הארץ בשלל צבעים ססגוני ובתחושת נעורים מתפרצים!

אלה הם גלשני הרוח

גלישת רוח איננה דאיה באוויר, כשאתה תלוי בין שמיים וארץ. גלישת רוח היא בהחלט לא גלישת גלים שבה, בעזרת לוח, "תופסים" הגולשים גלים ונדרשים לשיווי משקל, מיומנות שחיה וכושר גופני גבוהים. גלישת רוח זהו ספורט שונה לגמרי: זהו מעין שיוט, כשהשייט (אתה, אם תרצה) עומד על גוף הגלשן וידיו אוחזות במפרש המחובר אליו, כשהרוח הנושבת גורמת לשייט ולגלשנו להתקדם במהירות לכל כיוון.

לא חשוב הגיל – העיקר התרגיל

אנדרומדה נמל יפו

הגלישה היא ענף ספורט חדש, יחסית, בארץ. המפרשים הראשונים נראו לאורך החופים בסוף שנות השבעים. אולם, בשנים האחרונות, קיבל הענף תאוצה, ומשנה לשנה מצטרפים לחבורת הגולשים יותר ויותר אנשים: מבוגרים ובני נוער כאחד ואפילו פנסיונרים.

עניין של תדמית

לגלישה תדמית של ספורט יקר וקשה. אחד מאותם ענפי ספורט שדורשים מיומנות גבוהה וחשבון בנק מתאים. המציאות, מסתבר, שונה.

גדי מינץ, מטובי הגולשים בארץ ומנהל בית ספר ומרכז לגולשים בנמל יפו, אומר: "התדמית שנוצרה לספורט גלישת הרוח מוטעית מעיקרה ונובעת מכך שמדורי הספורט בטלוויזיה ובעתונות, מדגישים את בצועיהם של גולשים מקצועיים, שמבצעים כל מיני פעלולים הנראים בלתי אפשריים לצופה שאינו בקיא בענף. גולשים מקצועיים אלה, אכן זקוקים גם למיומנות רבה ביותר וגם לציוד יקר ומשוכלל במיוחד. הדבר כלל וכלל אינו כך לגבי הגולש החובב. לגולש ממוצע מספיק בהחלט ציוד פשוט, במחיר שהוא בהשג יד, ומספר שעות של הדרכה מקצועית".

משבע עד שבעים

היום ברור שגלישת רוח זהו ספורט עממי קל ללמידה, ושווה לכל נפש.

בישראל המשופעת בחופי ים קיימים תנאי גלישה מצויינים לרמות הגלישה השונות ברוב ימות השנה. יחד עם זאת, חשוב לדעת ולזכור, שכדי להצליח ולהנות מן הלימוד ומן הגלישה, חיוני לעבור קורס קצר בבית ספר לגלישת רוח, בהדרכת גולשים מקצועיים. שכן, ללא הדרכה מקצועית, עושה הגולש המתחיל את כל הטעויות האפשריות, והגלישה הופכת מהנאה לתסכול.

על פני המים, כשאתה משאיר מאחוריך שובל דק של קצף לבן..."

לא לגברים בלבד

בניגוד לענפי ספורט אחרים, המצריכים כוח פיזי רב, מבוסס ספורט הגלישה על שווי משקל ומיומנות נרכשת, מה שמעודד גם נשים ונערות רבות, להצטרף אל הגולשים. גם ילדים וילדות (מגיל 11–10) יכולים ללמוד בקלות את ספורט הגלישה, בעזרת ציוד מיוחד המותאם למשקלם ולגובהם.

ספורט מודולרי

הגלישה היא ספורט מתפתח, שבו בכל פעם מגיע הגולש לשלב התקדמות חדש. מ"החלקה" על המים לאורך החוף ברוח קלה, עובר הגולש לגלישה ברוח חזקה וניווט הגלשן בין הגלים. במשך הזמן, הוא לומד לבצע פעולות מתוחכמות ומורכבות יותר כולל סיבובים מהירים, צבירת מהירות, קפיצות, ובעיקר, הקטנת המאמץ ההתחלתי המושקע בגלישה.

גולש מתקדם יעבור לציוד מתקדם יותר, כמו גלשן קצר שתגובתו מהירה או מפרש המתאים לרוחות חזקות, וכו'.

אכן, ייחודה של גלישת הרוח, מעבר לעצם תתחושה הנפלאה שבשיוט המרהיב על פני המים, הוא בכך, שהיא מתאימה לכל רמה.

לסיכום, אם נמאס לך לרבוץ באפס מעשה מול הגלים, להצלות בשמש ולהוסיף קילוגרמים מיותרים; אם אתה באמת מעוניין ששעות הפנאי בים יהיו גם כיף וגם ישפרו את בריאותך ואת גופך, זכור – אפשר גם אחרת!

גלישת רוח – גם אתה יכול!

אצלנו כל אחד יכול! גדי מינץ באנדרומדה נמל יפו

למתחילים:
אצלנו כל אחד לומד לגלוש בשמונה שעות (מפוצלות, לפי בחירתך, כולל שבת) וב-160 ש"ח בלבד! (לנוחיותכם, לקבוצות של 4 ומעלה, תאורגן הסעה על חשבוננו).
אצלנו, בנמל יפו, כל אחד יכול גם לרכוש גלשן חדש מחומרים מתקדמים וקשיחים אפוקסי קרבון + מערך מלא חדש (מפרש, תורן, מנור) במחיר מבצע מיוחד — החל מ-1460 ש"ח (אפשרות לתשלומים). המבצע לכמות מוגבלת, עד סוף חודש מאי.

למתקדמים ולמקצוענים:
אצלנו, באנדרומדה בנמל יפו, גדי מינץ בחר עבורכם בקפדנות, ציוד מקצועי וחדיש שיהפוך את הגלישה שלכם לחוויה מושלמת: מינימום מאמץ בתנאי ים קשים וברוחות חזקות.

אנדרומדה נמל יפו טל. 827672

תערוכת ספורט ומחנאות 88

מלון פלאס תל־אביב,
רח' הירקון פינת שד' נורדאו 25–28.4.88

מנושאי התערוכה:

★ אולמות ספורט, מגרשים ומתקנים
★ מכשירי כושר ופיתוח גוף
★ בריכות שחיה, ג'אקוזי וסאונות
★ טניס, טניס שולחן ומשחקי כדור
★ ביגוד והנעלה ספורטיבית
★ מחנאות וקמפינג
★ ציוד ימי, סירות ודיג
★ צלילה, גלישה וטיפוס
★ ג'ודו, איגרוף וקרטה
★ אופניים וגלגליות
★ בגדי ים ואימון
★ ביליארד ובאולינג
★ עזרי אימון וספורט נוספים

שעות התערוכה:
יום ב', 15.00 עד 21.30
יום ג', 14.00 עד 21.00
יום ד', 14.00 עד 21.30
יום ה', 12.00 עד 19.00

יום עיון בשיתוף עם:
רשות הספורט/משרד החינוך,
אגודת לב אל לב, מכון וינגייט
יתקיים ביום ג', 26.4.88.
בנושאי הפעילות הגופנית והשלכותיה על בריאות הלב.

קשת אירועים

קשת אירועים בע"מ — טלפון: 03-5700041, פקסימיליה: 03-5793224

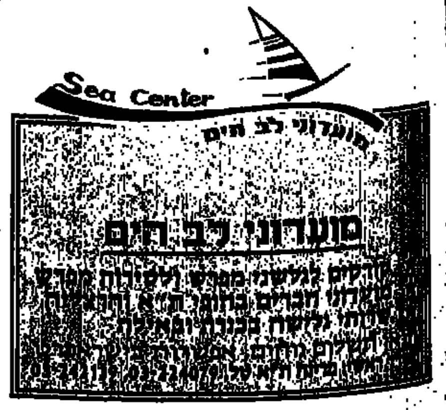

מרכז ספורט ונופש
פתיחה חגיגית
מבצע אפריל
875
400
700
לפרטים טל': 03-338031

ת ש ב ץ ל ע נ י י ן

תשבץ מספר 76

מאוזן:
1) כלי המשמש בחקלאות; 4) תענוג, נחת־רוח; 6) מלך הבשן; 8) אוריגינלי; 11) ירק בעל טעם וריח חריפים; 12) ל בכל חוקי; 15) מקלעת של שערות הראש; 16) קורנס, מקבת; 19) נשק הדומה לחרב או לחנית; 20) מן הי־־ ועד הטפחות; 22) עוף ים המיטיב לעוף, לשחות ולצלול; 24) בירת נפאל; 25) בית גנזים, מקום בו שומרים אוצרות; 27) ההיפך מרווח; 28) כפר אומנים בדרום הר הכרמל.

מאונך:
1) כישוף; 2) שאנן; 3) נחמד, נוח; 4) מחשבה; 5) לארם 20 כמותה בגופו; 7) זמר ישראלי נודע; 9) קנה כתיבה; 10) מספיק, די; 13) חסר דעת, תם; 14) 13 (בגימטריה); 17) ראש ממשלת קנדה לשעבר; 18) סימנו האלגברי הוא V־; 19) יין לבן ותוסס; 20) תוצאה של היקש דברים זה לזה; 21) התפטר ממישרתו כלומר יצא בי־ ־ ־; 23) יום טוב; 26) יבשה מוקפת מים.

אהרן כהן

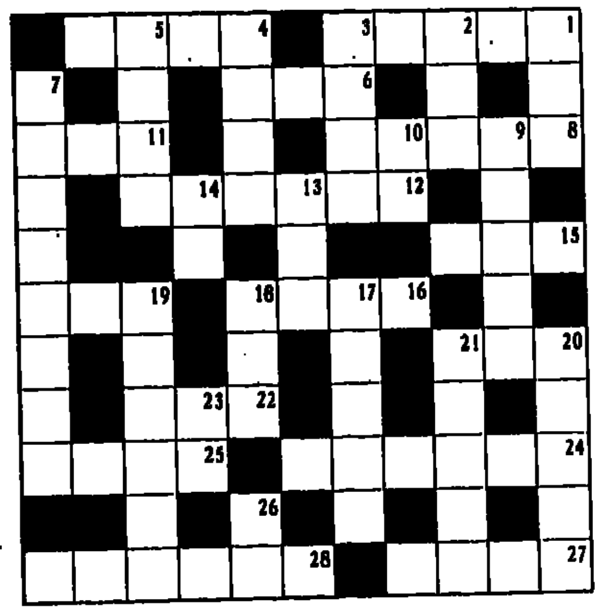

הערה: מעטפות שלא יצויין על־גביהן מספר התשבץ - לא ישתתפו בהגרלה.

פתרון תשבץ מס׳ 74

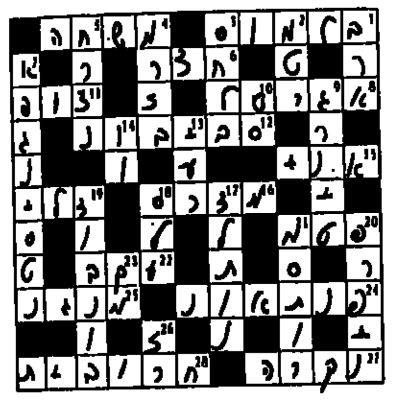

זכו בפרסים: צבי בן־אריה, קיבוץ כפר־מנחם; שמואל גבר, תל־אביב; הניה נביאסקי, קרית־ביאליק; בני ארזיאשוילי, צה"ל; חניתה דרייליגר, רחובות; רבקה נויבואר, קיבוץ טירת־צבי; שירי נובודבורסקי, חולון.

הפתרונות צריכים להגיע עד יום רביעי 4 במאי, עם ציון מספר התשבץ על המעטפה, אל: "תשבץ גבר לעניין" "מעריב", ת.ד. 20010, תל־אביב 61200. הפתרונות יתפרסמו בעוד שבועיים. בין הפותרים נכונה יוגרלו 5 תקליטים מתנת "הד־ארצי" ו־2 ספרים מתנת "ספרית מעריב".

כל דגמי סוזוקי 50 סמ״ק
CX50 • *RV50 • *TS50W • *TS50X • FM50
במבצע עד 60 תשלומים

נוער, סטודנטים, אנשי התיישבות, עקרות-בית ואנשי עסקים: הרי הזדמנות שטרם היתה כמותה ליהנות מחווית נהיגה ולהיפטר מפקקי התנועה ומבעיות האין-חניה;
כל דגמי 50 סמ״ק של סוזוקי (מבחר של אופנועים וקטנועים לעיר, לכפר, לכביש ולדרכי עפר) עכשיו במבצע רכישה עד 60 תשלומים:
שלם/י 200 ש״ח וסע/י!
היתרה בתשלומים חודשיים החל מ-45 ש״ח צמוד למדד!
(בסכום זה כבר כלולה ריבית 11% בשנה)
התשלומים באמצעות הלוואה מבנק.
פרטים מלאים אצל יבואני סוזוקי
ובסוכנויות סוזוקי - פיאג׳יו בארץ.

אבניר חברה לרכב בע״מ
יבואני אופנועים וקטנועים המובילים בארץ. מכירה, שרות ומחסן חלפים הגדול ביותר.
רח׳ הסדנה 6, תל-אביב טל׳ 815511(03) (8 קווים)

פאר תעשית האופנועים היפאנית.
סוזוקי
משנה את הכבישים

לרוכבים מגיל 16 ומעלה.
• גם לשני רוכבים לבעלי רשיון מתאים.

ניתן גם לרכוש ב-30 תשלומים באמצעות
ישראכרט

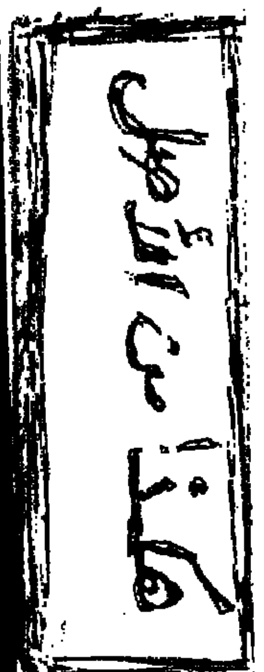

נ ו ע ה ת נ ו ע ה

אברהם פורת
עושה תנועה "אוטו"

הברירה הצבאית!

שאלה: ברשותי ג׳יפ סוזוקי משנת 84׳. לא מכבר קיבלתי צו מסירת פרטים על הרכב לשלטונות הצבא. האם רכב זה חייב בגיוס חירום בהיותו מוגדר ברשיון "רכב שרח״"? אני יודע שבעיה זו מעסיקה בעלי ג׳יפים רבים בכלל - ובעלי סוזוקי בפרט.

דורון לבב, נהריה

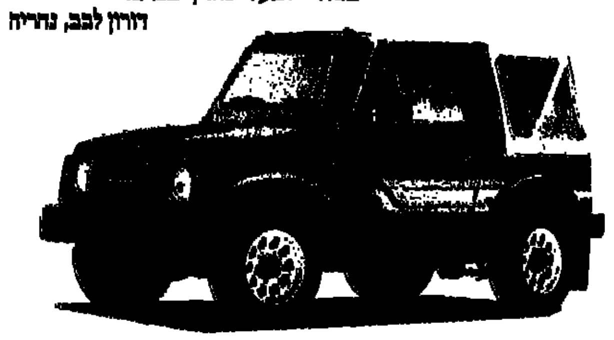

וי טאק. רכב שדה בר־גיוס.

■ **תשובה:** אכן כן. הג׳יפ שלך ואתה גם יחד מצווים לתרום חלקכם בעיתות חירום (לאו דווקא מלחמה, אגב, אפשר לקרוא לכם גם בימי אדמה למיניהם). התקנה הזו אינה נוגעת רק לג׳יפים, אלא גם ובעיקר לבעלי מסחריות וטנדרים. הדרך היחידה כיום להשתחרר משירות כזה ועדיין להשתמש ברכב שטח או מסחרי, היא רכישת גירסה בעלת גיר אוטומטי. אל תשאל מהי הסיבה לזה, אבל זאת המציאות המוזרה. הצבא, בנוסף לכל הצרות, שוקל עתה ברצינות מרובה גם לגייס אופנועים לטובת שיטור צבאי, ומדובר כרגע על אופנועים בנפח מנוע בינוני - ובעיקר, כמובן, מתוצרת סוזוקי. האם צרת רבים עוד יותר תנחם אותך?

הברירה מחלם...

שאלה: האופל אסקונה שלנו בת שלוש שנים וחצי, ומשרתת אותנו בנאמנות רבה. אולם לאחרונה אנו מתקשים לסובב את ההגה. רוב הנסיעות שלנו הן בשטח עירוני ולכן ההגה הקשה מפריע מאוד. ניסינו למצוא לזה פתרון במוסך, ונאמר לנו שהחלפת הצמיגים הקדמיים לצמיגים שווריים תפתור את הבעיה. האמנם?

רחל לנצינר, תל־אביב

■ **תשובה:** האסקונה שלך היא כוודאי מכונית אמינה מאוד וחסרת בעיות כלשהן. שאם לא כן, עם מוסך שנותן עצות כאלו לא את ולא מכוניתך הנאמנה הייתן מוציאות את השנה הראשונה.

לעצם העניין: אם הבעיה בהגה הופיעה למימדים כאלה שכבר יכולת להרגיש בה, קיימת ללא ספק בעיה טכנית במנגנון ההגה עצמו או בתמסורת ההיגוי (עניין למוסך רגיל, אבל רציני). אפשרויות נוספות הן כיוון מיתלים קדמיים (פרונט) לקוי, לחץ־אוויר נמוך מדי בצמיגים הקדמיים או צמיגים שהחלפתם במידות לא מתאימות למפרט המקורי. "הפתרון" של "המוסך" שלך היה מסייע לך לכאורה, במקרה הטוב; במקרה הרע, הצפוי, המכונית היתה מאבדת מבטיחותה.

הברירה החגורה

שאלה: בימי־הביניים היו גברים ששילמו כסף רב לאומנים, שיתקינו חגורות־צניעות, בהן היו הגברים נועלים את חמוקי נשיהם, שלא יוכלו לבגוד בבעל הזקן, כאשר זה יצא לזמן רב אל מחוץ לבית. כששמעתי את הדברים שנאמרו מפיו של ראש לשכת התנועה במשטרת ישראל, מנשה חדד, על חגורת הבטיחות - על כל הפלאים שהללה וכי רצוי לחייב בחגירה גם נוסע היושב במושב האחורי - נזכרתי באותן חגורות צניעות מימי הביניים. חייכתי, רק לרגע אחד. ברגע השני נזכרתי שאין כאן מתחלה. מחכה לנו קיץ חם ומהביל, מי יודע מה מחכה לנו בצד הכביש או בצומת, אולי מטען־צד ואולי מחבלים - ואנחנו עקודים למושב. והרי איננו אשמים עד־ברי־כך, הנוהגים והנוסעים בעורקים העירוניים המפקים, שתיפול עלינו גם גזירה שכזאת. האין דרך אחרת להבטיח שפע של רוויחות תנועה? עצבינו מרוטים גם בלי זה, נוסעים כל הזמן "ראשון־שני" ומבקרים אצל הפחח יותר מאשר במספרה.

מי שמרגיש שהמחקרים על יעילות החגורה משכנעים אותו, אדרבא, שיחגור. גם בבית, כי הרי גם בבית יש תאונות ואולי כדאי להתחגר מול הטלוויזיה ולהרגיש בטוח וכמו בחללית. אנא ממך, היה לי ולנהגים אחרים מ"הרוב הדומם" מגן ומשחרר מכבלי החגורה והביורוקרטיה. ותודתנו תהא נתונה לך מראש.

חנה הלוי, ירושלים

■ **תשובה:** הגידי, העניין הזה כנגד חגורות הבטיחות הוא משהו באופי הירושלמי? את האדם השני מירושלים, להביע התנגדות כה נחרצת לחגורה. מי שהקרים אותך, עם טיעונים מוזרים לא פחות, היה עד התחבורה חיים קורפו. הוא נודע בהתנגדותו העקבית כנגד חובת החגירה בערים, ולא היסס להביע אותה, כנגד כל המחקרים וכל המומחים וכל העובדות גם יחד - וכנגד הדם המבחנו בכבישים בשם התסכון בזיעת הנהגים (והמצביעים).

את, קוראה נכבדה, לפחות לא פסלת את החגורה כאמצעי, אולי מפני שאת יודעת כי פסילה עניינית אינה אפשרית. שאלי בטכניון, שאלי במקומות הרחוקים שנות אור ממשרד הנאור של מר קורפו. הרא, זה שנאלץ להתקין את חובת החגירה אי־אילו שנים מאוחר־מדי ויקר־מדי, אמר שמומחים אינם מעניינים אותו, שהאינטואיציה שלו כנהג (!) היא שקובעת מה מותר ומה צריך, ושבמהירויות עירוניות "מספיק לתת קונטרה עם הידיים".

אין כל עוררין על יעילות החגורה כמונעת מוות ופציעות חמורות, גם במהירויות נמוכות מאוד. בכל מקום בו חוייבה החגירה, ירד מספר הנפגעים בשיעור של 50 אחוז ויותר, ובשיעור דומה ירדה גם חומרת הפגיעות. בשום מקום לא עלה מספר התאונות כתוצאה מהטרידה האיומה והנוראה שבקליק־קלאק הזה. גם לא באיוורים מוכי טרור דרכים, כפי שאת מתארת ואת בכפרון רב ובראיה מפוכחת. החגורה, שבמוקדם או במאוחר תציל את חייך (האמיני בזה או לא), אינה מטרידה יותר מתגורה רגילה או מחזייה סטנדרטית (משער אני), עימן סובבים כל היום כולו.

אני מאחל לך שהחגורה תמשיך להאריך אותך כל ימות חייך, ושיתגשם הסיכוי המזערי לכך שלא יזכה לך באורח חזיתי מאוד, עד כמה שווה טירדה זו.

הזמנה לבריטניה היפה
הנך מוזמן לבוא להתפעל מלונדון, להתרגש מסקוטלנד ומכל היתר, אולם לפני-כן מומלץ להצטייד בעלונים ובמפות (בעברית) שיקלו עליך בתכנון טיולך לבריטניה.
שלח אלינו תלוש זה
ונשמח לשגר אליך עלונים על חופשות בבריטניה היפה.
רשות התיירות הבריטית, ת.ד. 20094 תל-אביב 61200
נא שלחו אלי עלונים על בריטניה
השם ______
הכתובת ______
BTA

המגוון הגדול ביותר בארץ של
אקדחים

להגנה עצמית!
התאמה אישית לכל רוכש!
גם מבצע:
החלף אקדח ישן בחדש!
השווה מגוון ומחירים
בטרם תחליט!
40 שנות וותק, נסיון ושרות
לצה״ל ולכוחות הבטחון
תנאים מיוחדים!
זיניוק את מיכלין בע״מ

ידיעות מעריב
יום ד' י"ב ניסן 21.4.48
4 עמודים | המערכת: תל-אביב רחוב צ'לנוב 2 טלפון 3452 4920 המנהלה: ת"א דרך פ"ת 13, קופה א' תיבת דאר 4198 | סניף בחיפה רח' ביאליק 5 | יורד בדפוס ספר' צ'לנוב 2 | העורך ד"ר עזריאל קרליבך | מחיר הגליון 10 מא"י

נסתיים הקרב על נבי-יושע

תומכי החלוקה מתארגנים להכשלת הנאמנות

אמריקה אינה מוכנה לשלוח צבא אלא רק משטרה; — גם פקידים אמריקניים מודים שאין סכויים לתכנית-אוסטן

ה„הגנה" חדרה לג'בליה ותל־עריש וגרמה אבדות

בהדעשת מרגמות על ת"א נהרגה אשה ונפצעו 5 אנשים; — נהדפו התקפות על השכונות הדרומיות

פסות מרוכז על טחנות קמח

כרטיסי המזון נמסרו לדפוס

זה היום השני מותקפת „ניצנים" בדרום

הוסדרה שאלת ההחרמות לכחות הבטחון

גם לונדון כבר מודה בתבוסת הערבים

„דיילי טלגרף": השיירות לירושלים—מכה לפרסטיז'ה הצבאית של הערבים

נחטף ראש כנופיה ערבי בירושלים

3 יהודים נפצעו בחיפה

ר ה י ט י
„טרקלין"
גלריה לרהיטים ולחפצי אמנות
„בית תפארת"
תל־אביב, רח' אלנבי 107
פינת שדרות רוטשילד
לקראת החגים מבחר גדול של:
רהיטים
שטיחים
תמונות
כלי כסף
ומתנות

מ. אורטק' ובניו

למכירה דירות

נ פ ת ח
קפה קונדיטוריה
„ג'יל"
תל אביב, רח' אלנבי 106

כפר הישוב

דירות מפוארות

BLACK & DECKER
בלאק אנד דקר
היצרן הגדול בעולם לכלי עבודה חשמליים
נציגים בישראל: מאור הרדוור בע"מ
ניתן לרכוש ישירות במחסן המכירות הארצי
חולון - רח' המדנה 26 איזור התעשיה, טל. 03-807711
ימי הפתיחה: בימים ראשון עד חמישי בשעות 08.00-17.00
למשלמים בתשלום אחד-15% הנחה
6-8 תשלומים
חודשיים בשקלים!
937 השואב הזולל!
שואב ואבק שכבש את אירופה ואת ארה"בו הצטק האישי בעבודות חבית. שואב אבק על מטען חשמלי ללא חוט חשמלי קל, קומפקטי, נוח ומתאים לכל הפינות בבית.
מהירומצעים
למחזיקי כרטיסי ויזה וישראכרט
הזמנות ישירות בטלפון: 03-807711
(דמי אריזה ומשלוח על חשבוננו!)

ישראל — השנה הראשונה
הסיפורים שמאחורי הכותרות

התערות לוחמים בקרבות העקובים מדם בקטמון. צילום מתוך "ספר הפלמ"ח", הוצאת הקיבוץ המאוחד

הקרב על מנזר סן־סימון בשכונת קטמון היה הקשה בקרבות של חטיבת פלמ"ח־הראל במלחמת העצמאות. הוא הוכרע לטובתנו, שלא כשאר היעדים של "מבצע יבוסי" — שלא הושגו אז.

מנחם תלמי

דם רב נשפך בקטמון

היה זה הקרב הקשה ביותר הזכור לי בכל קרבות חטיבת הראל. בקרב קטמון למדתי כלל, הניתן ליישמו בכל קרב, בכל מלחמה: כאשר אתה נתון בקרב קשה ואכזרי ומצבך חמור, טוב שתזכור תמיד שגם האויב כבר נמצא במצב קשה. אם אתה לא תוותר ראשון – יוותר האויב". את הדברים האלה אמר איש חטיבת הראל של הפלמ"ח שקראו לו דדו. לימים, רב־אלוף דוד אלעזר, הרמטכ"ל התשיעי של צה"ל. הוא התייחס לקרב על מנזר סן־סימון בשכונת קטמון בירושלים, במלחמת העצמאות.

כיבוש שכונת קטמון היה הנור של מיבצע "יבוסי", שמרבית יעדיו לא הושגו. על פי התכנון היו אמורים כוחות מיבצע זה לכבוש בשלב ראשון את נבי־סמואל ושועפט, לחבור לנווה־יעקב הנצורה ובכך לנעול את הכניסה הצפונית לעיר. בהמשך היו אמורים הכוחות להשתלט על אוגוסטה־ויקטוריה ושכונת א־טור ובכך להבטיח את האגף המזרחי של העיר. כמו כן נכללו בתכנית המיבצע השתלטות על שכונת שייח־ג'ראח ופתיחת הדרך להר־הצופים הנצור. כיבוש קטמון נועד להרחיק את האויב ממרכז העיר ולאפשר יצירת רצף טריטוריאלי עם שכונותיה הדרומיות של העיר וקיבוץ רמת־רחל.

ההתקפה על נבי־סמואל נכשלה וגבתה מחיר דמים כבר.

העמודים הראשונים של "מעריב" לקוחים מהימים 21 באפריל עד 26 באפריל 1948 (באותה שנה - לפני הכרזת העצמאות).

הסיפורים שמאחורי הכותרות נכתבו, בחלקם, בימים אלה. אך הובאו, בלשונם, מעתוני השבוע, לפני 40 שנה.

עורכים:
תהילה עומר
משה לרר

עיצוב: שמוי דגן

בעקבות הכשלון שם, פונו הכוחות שתפשו מאחז בשועפט. התערבות בריטית תקיפה, מלווה באש קטלנית, אילצה את אנשי הפלמ"ח שכבשו את הבניינים החיצוניים בשייח־ג'ראח לנטוש את מאחזיהם ולסגת העירה. מאוחר יותר, לאחר כיבוש קטמון, נכשל הנסיון לכבוש את היערים בהר־הצופים והר הזיתים.

המפתח — סן־סימון

ההתקפה הראשונה על שכונת קטמון – בלילה שבין ה־26 וה־27 באפריל 1948 – נכשלה אף היא. ההתקפה הבאה נערכה בלילה שבין ה־29 וה־30 באפריל. כוח של פלמ"ח־הראל עלה על השכונה מכיוון עמק־המצלבה, כשמגמת פניו לכבוש את מיתחם המנזר היווני סן־סימון. איש מן הלוחמים לא שיער שפניו מועדות אל אחת מזירות הקרב הקשות והדרמטיות של חזית ירושלים. לחלק מן הלוחמים לא אמר השם קטמון דבר. אחרים ידעו שזו אחת מן היפות שבשכונות ירושלים, אחת מן העשירות שבהן, ששימשה, בין השאר, מקום מגורים לפקידי המנדאט, משכן לקונסוליות שונות. הם ידעו שמיתחם סן־סימון – המנזר היווני הקטן, מוקף עצי האורן – הוא עמדת־מפתח לשליטה בדרום העיר, המוחזק בידי לוחמים של צבא־ההצלה, בתוכם מתנדבים עיראקים ואחרים. בקרבת המנזר היו מוצבים גם שלושה משוריינים של הלגיון הירדני, שנועדו להגן על הקונסוליה העיראקית.

לוחמי הראל מטפסים בחסות הלילה מעמק המצלבה אל מיתחם המנזר ותוך שהם קרבים ליעד מתחילה מהומת אש הריכוך והרתק והאש הנגדית. הקרב קצר ונמרץ. הערבים נסוגים מהמנזר, תופשים עמדות בבתים סמוכים. היום מפציע והקרב מתחדש במלוא עצמתו. מישהו אולי הסביר ללוחמים הערבים כי הקרב על סן־סימון יקבע את גורלה של קטמון כולה ומי שישלוט בקטמון יקבע את גורל איזורה הדרומי של ירושלים. מכל מקום, הם לחמו בחרי־אף. בכל מאודם ניסו לשוב ולהשתלט על המנזר. וכך, שעות ספורות לאחר כיבושו, הופך מיתחם סן־סימון לאי יהודי קטן, מוקף מכל עבר, ההודף הסתערויות חוזרות ונישנות. היום כבר בעיצומו ולחץ האויב אינו רפה. כובשי המנזר מתגוננים מתוכו, יורים באויב המסתער מתוך אשנביו המוגבהים של מיבנה המנזר. כדי להגיע אל אשנבים אלה יש להציב שולחנות ועליהם כסאות. אחד עומד על הכסא ויורה. שניים עומדים מתחתיו ומחזיקים ב"מגדל" לבל יתמוטט. מספר הנפגעים מקרב אנשי הפלמ"ח גדל והולך. חלקם, לאחר שנחבשים ונחים קמעה, שבים ללחום. התחמושת הולכת וכלה. בשעות אחר הצהריים, 70 אחוז מהכוח המחזיק במנזר (פחות מ־150 איש) פגוע בצורה זו ואחרת. כוחות סיוע ותגבורת אינם מצליחים להגיע למנזר.

המפקדים יחכו, הפצועים ימתינו

עוד בצהרי היום מתקבלת ההחלטה הקשה של נסיגה תוך כדי

איש מן הלוחמים לא שיער שפניו מועדות אל אחת מזירות הקרב הקשות והדרמטיות של חזית ירושלים. לחלק מן הלוחמים לא אמר השם "קטמון" דבר.

פריצה. הבעייה – מה לעשות עם אותם פצועים שלא יוכלו ללכת בכוחות עצמם ושאי אפשר יהיה לשאת אותם. המפקדים מתלבטים. מצבם נטרף. עליהם להכריע תוך זמן קצר מה עדיף: הפקרת הפצועים קשה, או הפקרתם למוות של שאר אנשי הכוח שיש עדיין סיכוי להלצם תוך כדי פריצה לכיוון העיר? לבסוף מתקבלות שתי החלטות: קבוצה קטנה של מפקדים תחפה על נסיגת הכוח; והם ישפנצו את הבית על הפצועים שבו, כדי שלא יפלו חיים בידי האויב. למותר נסיון ידעו אנשי הפלמ"ח כי פצוע הנופל חי בידי האויב – גורלו עינויים קשים והמתה אכזרית. פיצוץ המיבנה על הפצועים שבתוכו הוטל על שנים מן המפקדים: אורי בן־ארי ודדו.

בשעות הצהריים מגיע הקרב לשיאו. שני הצדדים כבר הקיזו דם רב. קרב ובא אותו רגע קריטי שבו שני הצדדים תשושים עד כלות ושקולים וויתור. בשלב זה, הראשון אשר יגלה סימני רפיון והתמוטטות יביא את הנצחון ליריבו. סמוך לאותו שלב קריטי כבר נעשו במנזר ההכנות לקראת נסיגה וחיסולם של הפצועים קשה. הונחו מטעני הנפץ בנקודות שונות של המיבנה וסביב החדר בו הוכנו הפצועים שלא ניתן לפנותם תוך כדי נסיון הנסיגה. הוחל בדילול העמדות. הלוחמים, יחד עם הפצועים המסוגלים לעמוד על רגליהם, רוכזו בחצר הפנימית של המנזר. בשלב זה מגיע מידע ממקורות הש"י של ההגנה, האומר כי הערבים במצוקה, מסקרם כרח והם מבקשים סיוע דחוף מהמפקדה שבעיר העתיקה. ברזמנית שוחים מגיני שכונת מקור־חיים על בריחה ערבית מקטמון. עם קבלת הדיווח הזה משתנות כל התכניות. ההכנות לנסיגה מתבטלות. נתפסות מחדש כל העמדות. מספר הסתערויות נואשות של הערבים נהדפות. האויב מרפה מהמנזר והאש באזור שוככת. סמוך לשעה חמש אחר הצהריים מגיעה תגבורת למנזר. לוחמי הפלמ"ח והפצועים מתפנים במסע־רגלי העירה.

מצבם המפקדים נטרף. עליהם להכריע תוך זמן קצר מה עדיף: הפקרת הפצועים קשה, או הפקרתם למוות של שאר אנשי הכוח, שיש עדיין סיכוי לחלצם תוך כדי פריצה לכיוון העיר?

מבקשים את עזרת הלגיון

הקרבות בקטמון עצמה עדיין נמשכים. רק בשעות הלילה שבין ה־1 וה־2 במאי חוסלו איי ההתנגדות האחרונים בשכונה. עם כיבושה של קטמון שוחררה ממצור מלא שכונת מקור־חיים ושוחררו ממצור־חלקי, ולמרוחין, שכונות נוספות, בתוכן תלפיות וכן קיבוץ רמת־רחל. נתאפשרה גם גישה חופשית למחנות הצבא הגדולים (של הבריטים) – "אלנבי" ו"אל־עלמיין". בשלב זה, כשבועיים לפני מועד הפינוי הבריטי, נוכחו הערבים כי במלחמה על ירושלים ידם על התחתונה והם מיהרו לשגר משלחת לעבר־הירדן, כדי לבקש את התערבותו ועזרתו הפעילה של הלגיון־הערבי.

21 הרוגים וקרוב ל־90 פצועים – זה היה מחיר הדמים ששילמו כובשי קטמון באחד מן הקרבות הקשים שהתחוללו עד אז בירושלים. הקרב במיתחם סן־סימון הוכרע "על חוט השערה". בזירה זו גילו הלוחמים הערבים עוזירות רב והמשיכו בהסתערויותיהם החוזרות ונישנות, למרות האבידות שהסבו להם אנשי הפלמ"ח המתגוננים בשארית כוחם מתוך המנזר. לימים יאמר יוספלה טבנקין, מפקדה של הראל, כי פיקוד הפלמ"ח לא הביא בחשבון אפשרות של לחימה כה עיקשת ודבקות כזו במטרה כפי שבאו לידי ביטוי במלחמתם של הערבים בקטמון. ■

מעריב לספורטאים

לא "נתנו" ולא "קבלו" — ה"פועל" – נורדיה 0:0

"הפועל" ת"א — "נורדיה" ת"א 0:0. — איצטדיון ה"מכביה" — כ־4,500 איש — שופט ישעוסקי.

זו בפעם השלישית ראינו על האיצטדיון פחות ממה שקיווינו. לפני שבועיים במשחק "מכבי" ת"א — "מכבי" פ"ת, לפני שבוע במשחק "מכבי" ת"א — "הפועל" ת"א ואתמול במשחק "נורדיה" ת"א — "הפועל" ת"א.

המשחק חסר בדרך כלל יופי חיצוני וקומבינציות "סבריקות" והיה תכליתי להשגת מטרה אחת: לא להפסיד. ובמדה רבה גרמו לכך השיטות שנקטו שתי הקבוצות.

כידוע מיצגות "נורדיה" ו"הפועל" ת"א את שיטת ה"סטופר" בארצנו, שיטה לפיה חוזר הרץ המרכזי לשחק כמגן שלישי. אתמול יכולנו לראות, אולי בפעם הראשונה, התנגשות בין 2 הקבוצות בעלות אותה שיטת ה"סטופר". המסקנה מסגישה זו היא ששיטה זו עלולה להיות "חרב פיפיות": אמנם קשה להבקיע דרכה פרצה אל השער, אך מצד שני קשה להבקיע פרצה שער היריב.

אכן, נקודת הכובד והמרכז במשחק זה הושמו אתמול על ההגנה. ההגנות פעלו באופן מוצלח ויציל עד מאד, וכמעט ללא שגיאות. אבל מפני שהיה זה משחק של הגנות, הרי הסתפקו שחקני ההגנה בהריפת הכדור והרחקתו ולא במסירתו. משום כך ראינו את הכדור עובר פעמים כה רבות מעל ראשי החלוצים הלאה לפגיני היריב או אפילו לשוער. כדורים ארוכים ובלתי מדויקים אלה, כמובן שלא היוו סכנה לגבי אף אחד משני השוערים. ומפני שהמשחק התנהל בדרך כלל בצורה זו, אכן, מפני שחסרו המסירות הדייקניות לחלוצים, לא ראינו משחק התקפה מתוכן ומחושב כהלכה, ומפני כך חסרו הקומבינציות הקבוציות כל כך.

ואם כי כיתחק ההגנה החזיק את ההתקפות, הרי 10 ... אתמול גילו גם ... "חוני עצמה". הם היו ... אשר יכלו ... החביצו ...

"נורדיה" כשהיתה בגבה לרוחצת ... הראשונת במשך רגעים רבים אך הכדור נהדף ע"י הגנת "הפועל" או יוצא החוצה. "הפועל" מבצע בכה התפרצויות מהירות — ללא תוצאה. במחצית השניה נעשה המשחק ער יותר מאשר קודם. "הפועל" תוקף במשך זמן מה במרץ רב ובמהירות. 4 פעמים עומדים חלוציו במצבי בעיטה נוחים אך מחטיאים. אייזיק נפצע בתחלת המחצית ויצא, ו"הפועל" ממשיך לשחק עם 10 אנשים. הכוחות נעשים שקולים יותר ככל שהמשחק מתקדם ותנופת המשחק לא רק שאינה פגה אלא גוברת. הכדור עובר מצד לצד. אולם אף פעם אינו "מרצא" את פתח השער. אשמים בכך במדה רבה החלוצים המפעיסים לבעוט. אך "אשמים" בכך גם שני השוערים המבצעים את תפקידיהם באופן מוצלח ביותר. בפרט ראוי לציון כליקה שהציל את קבוצתו מהפסד בזוח ברקה ה־38. בוגרנוב, שעבר למרכז, בעט בעיטה חזקה ומכוונת להפליא לפנת הימנית הגבוהה של השער ורק נחר של סליקה — הכדור בידיו.

אם להזכיר שמות במשחק יום אתמול הרי נציין ב"נורדיה" את שולמן, לתיה, ויס, נסבש א'. סוכס ובונדנוב. ב"הפועל": מליקה, כלפר, בוציקה, שרייצר, שכעון.

באופן כללי נציין עוד את נקיון המשחק והגינותו. אכן, לאחר שתי השבתות שקדמו, היתה לנו הרוחה אתמול. שפיטתו של ישעוסקי היה כהלכה. וגם במקרים שבהם גייה תקיפות בהחלטתו וכך החזיק ברסן בשך כל הזמן.

הרכבי הקבוצות - "הפועל": בליקה, כלפר, בוציקה, שטטמן, שרייצר, שמעון, שואלב, קלינסון, הרצל, אייזיק, אלזוף. "נורדיה": שולמן, לונייה, וייס, נסבש ב', נסבש א', פוכס, בוגרנוב, נסים, סימון, ורמיש גרינבאום.

בן אברהם

לוח היום
ניסן 25
אפריל

כל הארץ חזית. כל העם צבא

כפר הישוב
מפים עקיבים ובמתינגי
בול של 3 מאי'
לכל לירה אחת — לרבות סכום קטן מזה — יודבק על כל חשבון (פקטורה) של בית הרושת או בית מסחר וכן על כל חשבון של מוסרות ופרטים.

הוצאות דפי הבולים על חשבון הלקות.

ברשות כל מפעל חרשתי או מסחרי גדול לבוא בהסדר עם מינהלת "כפר הישוב". שלפיו יוחלף הבול בחותמת מיוחדת וסכום הכס הגנבה יירשם בגוף הפקטורה.

משרדי "כפר הישוב"
בתל אביב — לילנבלום 41 טל. 4531
בחיפה — שמריהו לוין 3 טל. 4605
בירושלים — הסולל פ' יפו טל. 5201

היום מתייצבים בתל־אביב
(בביה"ס "בילו", החל מבעה 5 אחה"צ)
כל הגברים שנולדו תוך שנת 1930
המתנדבים לתגבורת מגיל 36—45
וכל חייבי הגיוס ילידי 1912—1929 שטרם התיצבו

חיפה המערבית, הכרמל, תל־עמל!
בני ה־26 - 35
ממשיכים להתגייס בבית מכבי

הצעה קוסמת

מבצע תו הזהב

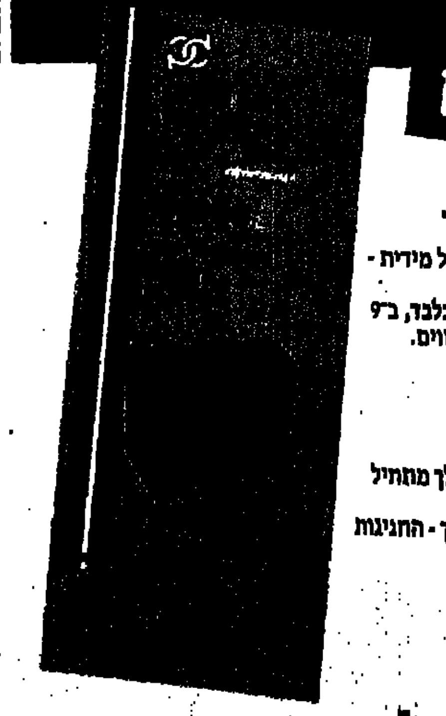

כסף וזהב

מדינת ישראל חוגגת 40 שנה לעצמאות.
אכן - חג גדול, ואתה האזרח מוזמן להשתתף בחגיגה.
קח עכשיו, ממש ברגע זה, את מה שמגיע *לכל אזרח לרגל המאורע:
1,600 ש"ח ($1,000) במזומן ובנוסף 1,600 ש"ח בתווי קניה, בשוברי "תו הזהב".
3,200 ש"ח ביד. עוד היום.

* הצעה ללקוחות אשר יעמדו בקריטריונים שנקבעו ע"י החברה. הצעה לשכירים בעלי הכנסה חודשית של -1,200 ש"ח לפחות.

המיטב שבתו

"תו הזהב" הינו שובר קניה, עליו טבוע סכום נקוב בדולרים (U.S$) זהו "מטבע קשה" המקנה אפשרויות רכישה בכל הארץ, ואתה יכול להנות איתו מקניה אישית, או להעניקו לידידיך או לבני משפחתך.
שוברי תו הזהב הונפקו - למענך האזרח - ע"י הגורמים שהתאחדו לקדם במיוחד בשנה זו את המסחר והתיירות בישראל.
עובדה זו, מבטיחה לך הנאה שלמה ממגוון אפשרויות השימוש בשוברים ובעיקר ממבצע אמין ורציני.

התקשר והתעשר

את הסכום, אתה מקבל מידית - 3,200 ש"ח ביד.
ההחזר: -3,195 ש"ח בלבד, ב-9 תשלומים חודשיים שווים.

★ ללא ריבית.
★ ללא הצמדה.
★ ללא ערבים.

אם החוש המסחרי שלך מתחיל לפעול - התקשר מייד.
בא לקבל את המגיע לך - החגיגות החלו.

לפרטים: גרין קארד 1988 בע"מ טל. 337125, 333650, 332176, 03-337129.

נצל את זכיות האזרח שלך - תו הזהב

ידיעות מעריב

ישראל הבשר הדריאשונה

יום ג' י"ח ניסן 26.4.48

4 עמודים | המערכת: תל-אביב רחוב צ'לנוב 2 טלפון 3452 4920 | המנהלה: ת"א דרך פ"ת 10, קומה א' תיבת דאר 4198 | סוף בחיפה רח' כיאליק 5 | סודר בדפוס "ספר" צ'לנוב 2, נדפס: בדפוס החדש בע"מ תל-אביב רחוב רש"י 22 | העורך: ד"ר עזריאל קרליבך | מחיר הגליון 10 מא"י

הושג הסכם מפקדות האיזור בין ה"הגנה" ואצ"ל בתל-אביב

הבוקר הושג בת"א הסכם בין מפקדת ה"הגנה" ואצ"ל באזור ת"א ויפו.

הבוקר בשעה עשר וחצי נמשך הדיון על פרטי הביצוע המחייבים שיתוף פעולה צבאי בין שתי המפקדות באזור תל אביב. מחכים היום להודעה רשמית משותפת של שתי המפקדות, ומניחים שההסכם ישפיע השפעה מידית על חזית יפו. הסכמים דומים לשיתוף פעולה אופרטיבי איזורי קיימים גם במקומות אחרים בארץ, ואין להם ענין ישיר להסכם הכולל בין ה"הגנה" ואצ"ל.

הלגיון הערבי מתקדם ב...מלחמת עצבים

שופרות התעמולה מדברים על מצעד ועל "כיבושים" בכוון צפוני. — לונדון "מנבאת" לפלישה מ"נ כוונים, בבת אחת. — ערביי הדרום בוגדים בהמונים במופתי ועוברים למחנה עבדאללה.

רבע מיליון לא"י נשדדו מבנק ברקלייס בתל-אביב

"נחשון" הובאה לחיפה — הכנות לגירוש המעפילים

גיוס ספינות מצריות להוצאת פליטים מיפו

בגלל קלקול ההשטל בדפוס, שנגרם בעקב הפצצה שערר אתמול באוזר בכול ת"א, לא הופיעה אתמול המהדורה הראשונה של עתוננו, ועם קוראינו הסליחה.

מאות משפחות ערביות חזרו לשכונות חיפה

פליטים מעכו מספרים על צפיפות איומה בעיר ומחסור גדול

"יהודים מרכזים כוחותיהם לפני לוד"

בחסות טאנקים בריטיים "כבשו" הערבים את "עלמיך"

צרפת מציעה לגייס מיד 800 שוטרים בשביל ירושלים

"אולם בחוגי או"מ סבורים כי לפחות 10 אלפים יהיו דרושים"

הפוגת-לילה בחזית יפו

במשך הלילה ושעות הבוקר היתה הפוגה בחזית יפו. נשמעו רק יריות בודדות וכפי הנראה לא היתה פעילות גדולה משני הצדדים.

הודעה

ההרצאה כ"ד גבירול 2 מאי נוסכים בכל כרטיס כניסה לבתי קולנוע בתל-אביב. והחל מהיום שנתארכה את מול בצחותים

נדחית

עד להודעה חדשה

"כומר הישוב"

דירות לוקסוס

בנות 1, 2, 3, 4 חדרים — כל הדירות בחזית לחכירה בבית משותף ברח' שלמה המלך 50

למכירה

דירות לוקסוס

בבית משותף

למכירה

דירות לוקסוס